



Serviço Público Federal  
**UNIVERSIDADE FEDERAL DE ALAGOAS**

PROVA TIPO

**2**

Cargo de Nível Superior:

**COD 03 É PSICÓLOGO ORGANIZACIONAL**

**Provas de Português, Raciocínio Lógico, Noções de Administração Pública e Conhecimentos Específicos.**

**2019**

**Concurso Público Ufal**

Edital nº 044/2019



**CADERNO DE QUESTÕES**

**INSTRUÇÕES GERAIS**

1. Este **Caderno de Questões** somente deverá ser aberto quando for autorizado pelo **Fiscal**.
2. Antes de iniciar a prova, confira se o tipo da prova do **Caderno de Questões** é o mesmo da etiqueta da banca e da **Folha de Respostas** de questões objetivas.
3. Ao ser autorizado o início da prova, verifique se a numeração das questões e a paginação estão corretas. Verifique, também, se contém **60 (sessenta)** questões objetivas com 5 (cinco) alternativas cada. Caso contrário, comunique imediatamente ao Fiscal.
4. O tempo disponível para esta prova é de **4 horas**. Faça-a com tranquilidade, mas **controle seu tempo**. Esse tempo inclui a marcação da **Folha de Respostas** de questões objetivas.
5. Você somente poderá sair em definitivo do Local de Prova depois de decorridas **2h30min** do início da aplicação.
6. Na **Folha de Respostas** de questões objetivas, confira seu nome, número do seu documento de identificação, tipo de prova e cargo escolhido.
7. Em hipótese alguma lhe será concedida outra **Folha de Respostas** de questões objetivas.
8. Preencha a **Folha de Respostas** de questões objetivas utilizando caneta esferográfica de tinta azul ou preta. Na **Folha de Respostas** de questões objetivas, preencha completamente o círculo correspondente à alternativa escolhida, conforme o modelo:

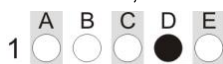

9. Será atribuído o valor ZERO à questão que contenha na **Folha de Respostas** de questões objetivas: dupla marcação, marcação rasurada, emendada ou com %+, não preenchida totalmente ou que não tenha sido transcrita.
10. A correção da prova objetiva será efetuada de forma eletrônica, considerando-se apenas o conteúdo da **Folha de Respostas** de questões objetivas.
11. Caso a Comissão julgue uma questão como sendo nula, os pontos serão atribuídos a todos os candidatos.
12. Não será permitida qualquer espécie de consulta.
13. Ao terminar a prova, **devolva ao Fiscal de Sala** este **Caderno de Questões**, juntamente com a **Folha de Respostas** de questões objetivas, e **assine a Lista de Presença**.
14. Na sala que apresentar apenas 1 (um) Fiscal, os 3 (três) últimos candidatos somente poderão ausentar-se da sala juntos, após a **assinatura** da **Ata de Encerramento** de provas.
15. **Assine** este **Caderno de Questões** e **coloque** o número do seu documento de identificação (RG, CNH, outros).

**Boa Prova!**

Nº do documento de identificação (RG, CNH, outros):

Assinatura do(a) candidato(a):

Maceió, 11 de agosto de 2019.





**PORTUGUÊS**

**QUESTÃO 01**

Em qual das frases a conjunção ou locução conjuntiva não está utilizada no conceito indicado entre parênteses:

- A) TANTO os alunos QUANTO as alunas participaram do torneio de futebol (Comparação)
- B) SE tivessem sido seguidas as recomendações de segurança, não teria acontecido a tragédia (Certeza)
- C) CONQUANTO estivéssemos cansados, assistimos à palestra até o final. (Oposição)
- D) A Universidade encaminhou o pedido ao MEC, HAJA VISTA não mais haver verba disponível no orçamento. (Causa)
- E) PARA o Diretor, participação de professores e alunos fez o sucesso da jornada pedagógica. (Conformidade)

**QUESTÃO 02**

Escolha a opção abaixo em que a figura de linguagem não está identificando corretamente o texto correspondente.

- A) **Metáfora** A lua foi ao cinema  
Passava um filme engraçado  
A história de uma estrela  
Que não tinha namorado  
(Paulo Leminski)
- B) **Antítese** Onde queres revólver, sou coqueiro  
E onde queres dinheiro, sou paixão  
Onde queres descanso, sou desejo  
E onde sou só desejo, queres não  
E onde não queres nada, nada falta  
E onde voas bem alto, eu sou o chão  
E onde pisas o chão, minha alma salta  
E ganha liberdade na amplitude  
(Caetano Veloso)
- C) **Hipérbole** Gastou rios de dinheiro com o intercâmbio na Austrália
- D) **Eufemismo** Coitado do Daniel, não foi feliz na prova da OAB
- E) **Metáfora** Eu acredito é na rapaziada  
Que segue em frente e segura o rojão  
Eu ponho fé é na fé da moçada  
Que não foge da fera e enfrenta o leão.  
(Gonzaguinha)

**QUESTÃO 03**

Escolha a opção em que a frase NÃO usa palavras ou expressões em sentido conotativo:

- A) O público espumava xingamentos e vaias ao árbitro da partida
- B) O atleta mais importante do time foi perseguido por muitas lesões nesta temporada
- C) A torcida do Flamengo abraçou a equipe na busca pelo título
- D) Saiu barato para o jogador a punição com suspensão por apenas dois jogos
- E) A multidão nas ruas aplaudia a passagem dos maratonistas

**QUESTÃO 04**

Ao invés de serem jogadores de futebol somente, quer dizer, craques da bola, alguns boleiros aparecem antes de mais nada como craques da mídia, faturando alto tanto nos gramados como diante das câmeras.

Escolha a opção em que as expressões podem substituir, na mesma sequência, as locuções grifadas, sem ferir o sentido da frase.

- A) Apesar de . ou seja . assim . seja... seja
- B) Ao contrário de . isto é . sobretudo . não só...como também
- C) Além de . aliás . ao menos . portanto
- D) A fim de . bem como . principalmente . ou... ou
- E) Em vez de . afinal . até mesmo . bem como

**QUESTÃO 05**

Uso da CRASE: Assinale a alternativa em que o uso da Crase é facultativo.

- A) O Diretor se opôs a nossa pretensão de utilizar o laboratório em qualquer horário
- B) Consegui a minha certificação em Inglês com nota nove
- C) A vítima foi submetida a tortura e a maus tratos
- D) É de boa educação ceder lugar nos ônibus às pessoas mais velhas
- E) Os defensores do meio ambiente estão sempre atentos a novidades nas pesquisas sobre o clima

**QUESTÃO 06**

Assinale a alternativa em que a pontuação está de acordo com as normas gramaticais.

- A) %Cavernas instigantes, planícies douradas, o cerrado bruto em meio ao cânion profundo: o Piauí é uma terra de encontros contraditórios e complementares. Tem, por exemplo, o único delta em mar aberto das Américas, mesmo sendo o Estado com o menor litoral do Brasil.+
- B) Veta Governador! Esse, foi o tema da campanha de uma ONG ambientalista para a autoridade vetar a liberação da pesca naquela baía. Enquanto a Justiça examina a questão.
- C) De lá 30 minutos de caminhada em trilhas, levam o turista ao topo do morro de onde se avista a vila antiga.
- D) A orla marítima de Maceió, em dias de sol se transforma numa passarela de turistas. Encantados com a cor do mar verde esmeralda.
- E) Pronto! Cumprida a promessa. Cada atleta, medalhista, terá direito, ainda que com restrições a um dia de folga para visitar os pontos turísticos da cidade.

**QUESTÃO 07**

Assinale a alternativa correta no tocante à concordância verbal das frases abaixo:

- A) Deverão haver muitas oportunidades de emprego com a abertura de novas lojas
- B) Não houve condições climáticas para o avião decolar
- C) Fazem 5 anos que houve a implantação do Programa Mais Médicos



- D) Existe ainda muitas crianças que faz muito sacrifício para chegar à escola  
E) Deve existir condições para que todos tenha acesso ao programa

#### QUESTÃO 08

Assinale a opção em que o advérbio empregado apresenta sentido inadequado ao sentido da frase.

- A) A saída de todas as turmas se dará concomitantemente  
B) O médico atenderá primordialmente as crianças  
C) Independentemente da situação do trânsito, temos que viajar  
D) Havia muita água na pista, por isso o carro deliberadamente derrapou  
E) Sempre há problemas no atendimento, mormente quando faltam funcionários.

#### QUESTÃO 09

Mesmo com todos os defeitos, a instituição escola é ainda um lugar em que as novas gerações convivem com o respeito e a orientação, é ainda o lugar em que o saber é valorizado e no qual, apesar dos erros e problemas, o ser humano se socializa, aprende a conviver, torna-se cidadão+ (Tânia Zagury).

Assinale a opção na qual a substituição da expressão sublinhada por outra que está sendo proposta não está correta:

- A) Mesmo com . a despeito de  
B) Ainda . mesmo assim  
C) Em que . aonde  
D) No qual . onde  
E) Apesar de . não obstante

#### QUESTÃO 10

Marque a alternativa correta em relação à concordância verbal e à ortografia nas frases abaixo:

- A) Há alguns anos atrás existia máquinas de datilografia  
B) Fazem muitas semanas que os alunos estão em greve  
C) A muitos anos a cidade enfrenta essa onda de violência  
D) Desde a muitos anos que esse programa não existe mais no País  
E) Há muitos anos não chove naquela região

#### QUESTÃO 11

Ma não deixa por pouco. Na estreia, arrebatou um prêmio Jabuti. Com este segundo livro, o arrebatado é o público, que se rende de vez ao encantamento do texto de Christiane Gribel.

Crítica, engraçada, inteligente, a história de um menino que retorna às aulas bota na berlinda o sistema de ensino convencional.

Uma redação. Trinta linhas sobre as férias.

É o que basta para que todo o prazer vivido por Guilherme se transforme em tortura. Afinal, onde botar o adjunto adnominal da emoção? Como espremer em uma folha de caderno dois meses de risadas? Quem será o sujeito da

despreocupação? Será que a análise sintática pode dar conta dos predicados de um goloço?

Um livro especial para quem não tem medo de pensar. E mais especial ainda para quem gosta de pensar com alegria+

(Rosa Amanda Strauz)

Assinale a alternativa que NÃO corresponde ao texto acima:

- A) No terceiro parágrafo as frases interrogativas contém expressões de sentido conotativo, figurado  
B) O texto é escrito em linguagem coloquial, leve, jornalística, com vocabulário facilmente compreensível  
C) A autora faz uma resenha literária de um livro da escritora Christiane Gribel  
D) A crítica positiva de um livro pode despertar imediatamente o interesse do leitor pela obra  
E) O texto é uma narrativa crítica de um livro infanto-juvenil

#### QUESTÃO 12

Não são antônimos os adjetivos da letra:

- A) 1 . Insignificante . importante  
2. Unívoco . heterogêneo  
B) 1 . Atarantado . centrado  
2. Contraditório . compatível  
C) 1 . Pródigo . magnânimo  
2. Efêmero . passageiro  
D) 1 . Resiliente . inflexível  
2. Concomitante . alternado  
E) 1 . Condescendente . intransigente  
2. Grandiloquente . tímido

#### QUESTÃO 13

Com relação à palavra *bullying*, podemos afirmar que é um(a):

- A) Modismo linguístico  
B) Empréstimo linguístico  
C) Vocábulo criado pela mídia  
D) Estrangeirismo  
E) Invasão linguística

#### QUESTÃO 14

**Muita saúva e pouca saúde, os males do Brasil são+**

Com relação a essa famosa frase dita pelo personagem Macunaíma, do livro homônimo, de Mário de Andrade, escolha a opção correta:

- A) %saúva+ e +saúde+ não mais devem conter acento agudo de acordo com o recente Acordo Ortográfico  
B) %males+ é plural tanto de %mal+ quanto de %mau+  
C) O verbo poderia ficar no singular porque os predicativos estão no singular  
D) Se estivesse na ordem direta, a frase não poderia conter vírgula  
E) É indiferente usar vírgula ou dois pontos após %saúde+



### QUESTÃO 15

Vício na Fala

Para dizerem milho dizem mio

Para melhor dizem mió

Para pior pió

Para telha dizem teia

Para telhado dizem teiado

E vão fazendo telhados

(Oswald de Andrade, Pau Brasil, Ed.Globo,)

Aponte a afirmativa CORRETA sobre esse poema em que o sujeito está indeterminado.

- A) Trata-se de cidadãos que certamente conhecem a norma culta, mas que usam conforme seu interesse, evidenciado pelo verso final "vão fazendo telhados"
- B) Esse linguajar utiliza gírias típicas da zona rural
- C) Existe uma parte da população excluída do uso do padrão culto da Língua, mas que se comunica através de outros níveis de linguagem
- D) Esses falantes preferem não utilizar a linguagem normativa para se comunicar melhor em suas profissões
- E) Essa é linguagem oral dos analfabetos, normalmente agricultores do interior dos pequenos municípios

### RACIOCÍNIO LÓGICO

### QUESTÃO 16

Considere dois números **a** e **b** inteiros tais que **a** deixa resto 3 quando dividido por 13 e **b** deixa resto 2 quando dividido por 13.

O resto da divisão de  $a^2 - b^2$  por 13 é:

- A) 4
- B) 5
- C) 3
- D) 2
- E) 1

### QUESTÃO 17

Um número **n** inteiro é escrito na base 6 da seguinte forma  $n = (1235)_6$ .

A soma dos algarismos do número **n** na base 10 vale:

- A) 10
- B) 15
- C) 20
- D) 5
- E) 25



QUESTÃO 18

Uma pessoa pretende descer um muro de um terreno em forma de um cubo cuja altura é de 8m utilizando uma corda de comprimento menor possível fixada no vértice A até o piso apoiando-se na diagonal BC conforme a figura dada.

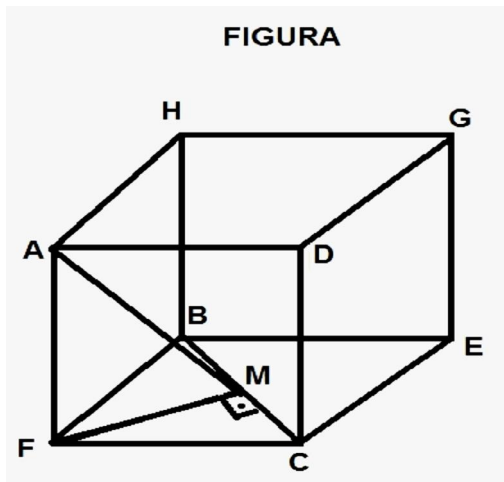

A razão do menor comprimento que a corda deverá ter com a diagonal do cubo é:

A)  $\frac{\sqrt{2}}{2}$

B)  $\frac{\sqrt{6}}{3}$

C)  $\frac{\sqrt{15}}{6}$

D)  $\frac{\sqrt{6}}{6}$

E)  $\frac{\sqrt{5}}{2}$



### QUESTÃO 19

Num aniversário infantil, foram oferecidos pelos pais da criança, cachorro quente, bolo e brigadeiro. Considere as afirmações feitas pela mãe do aniversariante:

- a quantidade de pessoas que comeram apenas brigadeiro é a mesma quantidade de pessoas que comeram apenas bolo;
- 5 pessoas comeram apenas cachorro quente e brigadeiro;
- 40 pessoas comeram os três pratos servidos no aniversário;
- 5 pessoas comeram apenas cachorro quente e bolo;
- 5 pessoas comeram apenas brigadeiro e bolo;
- 4 pessoas comeram apenas brigadeiro;
- 7 pessoas comeram cachorro quente.

Baseado nas informações acima, é correto afirmar:

- A) A quantidade de convidados para o aniversário foi de 165 pessoas
- B) A quantidade de convidados para o aniversário foi de 110 pessoas
- C) 15 pessoas comeram os três pratos oferecidos no aniversário
- D) 55 pessoas comeram os três pratos oferecidos no aniversário
- E) Não é possível saber a quantidade exata de pessoas que foram ao aniversário

### QUESTÃO 20

Uma fábrica deseja obter uma peça, enchendo a fôrma dada pela região entre os dois cilindros, conforme a figura abaixo. Precisa-se saber exatamente o volume de tal região afim de programar a máquina que enche a fôrma, de modo que ela não derrame material. Suponha, caso necessário, que  $\pi = 3$ .

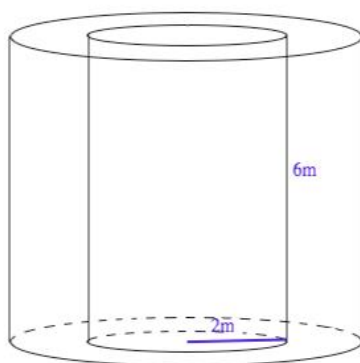

Sabendo que o raio do cilindro maior é o dobro do raio do cilindro inscrito, qual o volume necessário de material para encher a fôrma de modo que ela fique totalmente cheia, sem transbordar?

- A) 288 m<sup>3</sup>.
- B) 72 m<sup>3</sup>.
- C) 360 m<sup>3</sup>.
- D) 6912 m<sup>3</sup>.
- E) 216 m<sup>3</sup>.



**QUESTÃO 21** \_\_\_\_\_

O termo geral de uma sequência é dada por  $a_n=2^n+(-1)^{n+1}$ , onde  $n$  é um inteiro positivo maior que 1.

Se  $2 < a_n < 200$ , a soma  $a_4+a_7$  é um número:

- A) Quadrado perfeito e múltiplo de 5
- B) Quadrado perfeito e múltiplo de 7
- C) Quadrado perfeito e múltiplo de 11
- D) Quadrado perfeito e múltiplo de 3
- E) Quadrado perfeito e múltiplo de 13

**QUESTÃO 22** \_\_\_\_\_

Uma fração é dita egípcia quando ela é soma de frações unitárias distintas, ou seja, frações da forma  $1/n$  com  $n$  inteiro positivo.

Se  $P=2/3$  e  $P+Q=1/2+1/4+1/6$  é uma fração egípcia então podemos afirmar que:

- A)  $1/4$
- B)  $1/6$
- C)  $1/8$
- D)  $1/10$
- E)  $1/12$

**QUESTÃO 23** \_\_\_\_\_

Sejam  $a$  e  $b$  dois números inteiros tais que  $ab = 9900$  e  $\text{mmc}(a,b)=330$ .

É correto afirmar que a decomposição do  $\text{mdc}(a,b)$  em fatores primos é:

- A)  $2^2 \cdot 3 \cdot 5$
- B)  $2 \cdot 3^2 \cdot 5$
- C)  $2 \cdot 3 \cdot 5$
- D)  $2 \cdot 3 \cdot 5^2$
- E)  $2^2 \cdot 3^2 \cdot 5^2$





**QUESTÃO 24**

Um padeiro que produz bolos de festa na sua padaria, deve fazer a cobertura de um bolo de formato cilíndrico com pasta americana. O bolo tem base circular de 15cm de raio e altura de 50cm, como mostra a figura abaixo:

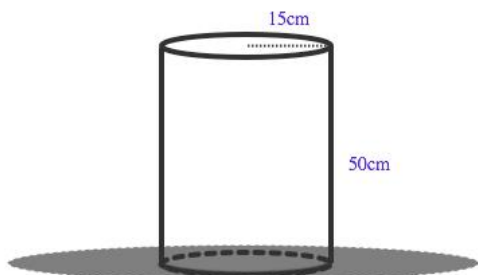

Sabendo que 200 gramas de pasta americana cobre 100 cm<sup>2</sup> de área do bolo, qual a quantidade de pasta americana, em quilogramas, será necessária pra cobrir todo o bolo? Adote  $\pi=3$ .

- A) 3,35.
- B) 3350.
- C) 67,5.
- D) 67.500.
- E) 6,75.

**QUESTÃO 25**

Uma piscina precisa ser revestida com um azulejo especial a fim de evitar infiltrações. A cisterna possui o formato retangular e suas especificações são dadas na figura abaixo:

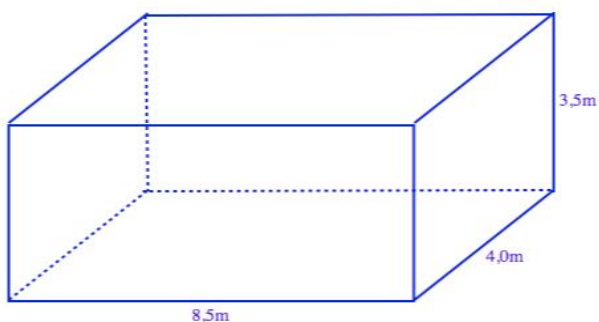

De acordo com as informações acima, quantos m<sup>2</sup> de azulejo serão necessários para revestir toda a piscina?

- A) 155,5.
- B) 77,75.
- C) 121,5.
- D) 119.
- E) 16.



## NOÇÕES DE ADMINISTRAÇÃO PÚBLICA

### QUESTÃO 26

Serviço público é toda atividade material que a lei atribui ao Estado para que a exerça diretamente ou por meio de seus delegados, com o objetivo de satisfazer concretamente às necessidades coletivas, sob regime jurídico total ou parcialmente público. (Maria Sylvia Zanella Di Pietro).

Isto posto, pode-se afirmar que:

- A) Serviços públicos indelegáveis: são aqueles que somente podem ser prestados pela Administração, em razão de estarem relacionados com as atividades inerentes do Poder Público, como por exemplo, o serviço de energia elétrica
- B) Serviços sociais: atividades que visam atender necessidades essenciais da coletividade em que há atuação não mais que da iniciativa privada
- C) Serviços administrativos: atividades que visam atender necessidades internas da Administração ou servir de base para outros serviços
- D) Serviços públicos gerais: são aqueles prestados a determinados usuários, como por exemplo, o serviço de iluminação pública
- E) Serviços comerciais ou industriais: são atividades que visam atender as necessidades individuais no aspecto econômico

### QUESTÃO 27

Sobre as modalidades de licitação descritas no artigo 22 da Lei 8.666/1993, é correto afirmar que:

- A) Leilão é a modalidade de licitação entre interessados pré-selecionados para a venda de bens móveis inservíveis para a administração ou de produtos legalmente apreendidos ou penhorados, ou para a alienação de bens imóveis, a quem oferecer o maior lance, igual ou superior ao valor da avaliação
- B) Tomada de preços é a modalidade de licitação entre interessados devidamente cadastrados ou que atenderem a todas as condições exigidas para cadastramento com trinta dias de antecedência à data do recebimento das propostas, observada a necessária qualificação
- C) Concorrência é a modalidade de licitação entre quaisquer interessados que, na fase final da habilitação preliminar, comprovem possuir os requisitos mínimos de qualificação exigidos no edital para execução de seu objeto
- D) Concurso é a modalidade de licitação entre quaisquer interessados para escolha de trabalho técnico, científico ou artístico, mediante a instituição de prêmios ou remuneração aos vencedores, conforme critérios constantes de edital publicado na imprensa oficial com antecedência mínima de 60 (sessenta) dias
- E) Convite é a modalidade de licitação entre interessados do ramo pertinente ao seu objeto, cadastrados ou não, escolhidos e convidados em número mínimo de 3 (três) pela unidade administrativa, a qual afixará, em local apropriado, cópia do instrumento convocatório e o estenderá aos demais cadastrados na correspondente especialidade que manifestarem seu interesse com antecedência de até 24 (vinte e quatro) horas da apresentação das propostas

### QUESTÃO 28

Quanto ao Processo Administrativo Disciplinar, regido pela Lei nº 8.112, de 1990, é correto afirmar que:

- A) A investigação preliminar ou a sindicância investigativa são fases necessárias à instauração de posterior processo administrativo disciplinar
- B) Segundo o STF, viola a garantia constitucional de ampla defesa a nomeação de defensor dativo que não seja advogado ou formado em curso de ciências jurídicas (Direito)
- C) A administração pública, quando for conveniente para o serviço, poderá converter a penalidade de suspensão em multa
- D) Apenas as penas de advertência e suspensão podem ser aplicadas ao servidor infrator. A pena de demissão apenas pode ser aplicada em razão e após sentença judicial transitada em julgado
- E) É vedada a aplicação da penalidade de cassação de aposentadoria ao servidor aposentado por ser considerada cruel e degradante

### QUESTÃO 29

Quanto ao controle da administração pública, é correto afirmar:

- A) O controle da administração pública pode ser exercido através da ação popular e da ação civil pública
- B) O controle externo é realizado exclusivamente pelo Poder Judiciário
- C) Não compete ao Tribunal de Contas da União exercer o controle externo em relação às empresas públicas e às sociedades de economia mista
- D) Não cabe aos Tribunais de Conta o controle prévio dos atos administrativos
- E) Os atos administrativos discricionários não são passíveis de controle pelo Poder Judiciário

### QUESTÃO 30

Sobre os modelos de administração pública, assinale V para as alternativas verdadeiras e F para as falsas:

I . O modelo patrimonialista separa o público do privado, reduz a corrupção e o nepotismo, e tenta tornar o estado mais eficiente. Há uma desconfiança excessiva em relação aos servidores, por isso, o modelo promove um controle rígido dos processos, da seleção de servidores, contratações de serviços e produtos, inclusive das atividades de atendimento ao público

II . O modelo burocrático tem como bases a utilização de ferramentas de gestão provenientes da administração privada e pensamentos neoliberais que defendem o estado mínimo e o preceito de que o mercado e a economia possuem regras próprias

III . No modelo gerencial o administrador não diferencia o patrimônio particular do estatal, o clientelismo é muito comum, prevalecendo o interesse dos particulares e a troca de favores



A sequência correta de cima para baixo é:

- A) F, V, V
- B) V, F, F
- C) F, F, V
- D) V, V, F
- E) F, F, F

### QUESTÃO 31

A Constituição Federal do Brasil afirma que todos têm o direito fundamental ao acesso a informações de seu interesse registradas em órgão público, observadas determinadas peculiaridades (art. 5º, inc. XXXIII). A Lei nº 12.527/2011 veio trazer eficácia a esse comando.

Sobre esse tema, há um tratamento adequado conferido pela lei às informações pessoais, que são aquelas relacionadas à pessoa natural identificada ou identificável. Acerca do tratamento protetivo das informações pessoais, é correto afirmar:

- A) A divulgação de informações pessoais relativas a pessoa já falecida só pode ser feita após autorização judicial
- B) As informações pessoais poderão ser acessadas por terceiros mediante previsão legal ou consentimento expresso da pessoa a que elas se referirem
- C) Um processo administrativo que contenha dados com informações pessoais deve ficar sob total sigilo de pessoas não autorizadas, as quais não podem obter cópia de nenhum dado oriundo daquele processo
- D) As informações pessoais registradas em órgãos públicos não podem ser utilizadas em estatísticas ou pesquisas científicas, ainda que haja consentimento do titular
- E) As informações pessoais documentadas pelo órgão têm restrição de acesso mesmo num processo disciplinar em que o titular das informações esteja envolvido, ainda que com isso a apuração seja prejudicada

### QUESTÃO 32

Um dos princípios constitucionais da Administração Pública é a legalidade. Segundo este princípio, o agente público deve atuar sob os ditames da lei, ou seja, seus atos só podem ser realizados conforme a lei expressamente determine.

Sob esse prisma, é correto afirmar:

- A) O agente público deve observar padrões éticos de moralidade, decoro e boa-fé, atuando de forma proba e com respeito à lei
- B) O agente público está hierarquicamente vinculado a cumprir uma norma da sua instituição que vá de encontro a determinado preceito legal
- C) O poder de autonomia dos órgãos públicos garante a liberdade de implementar novos padrões de atuação, com o objetivo de alcançar a sua finalidade institucional, ainda que não haja autorização em norma legal válida
- D) No intuito de atender ao dever de eficiência da Administração, o gestor público pode realizar tudo o que não for proibido em lei, sem risco de estar desrespeitando o princípio da legalidade
- E) Os órgãos públicos em geral podem editar normas sobre qualquer assunto dentro da instituição, segundo critérios de conveniência e oportunidade

### QUESTÃO 33

Quando o servidor se desliga do cargo público, diz-se que o cargo está vago, o que caracteriza o instituto jurídico conceituado como vacância.

Sobre a vacância do cargo público, assinale a alternativa correta:

- A) Só pode haver vacância por posse em outro cargo inacumulável caso o servidor já tenha cumprido o estágio probatório.
- B) A aposentadoria é uma modalidade própria de desligamento do cargo, que não é configurada como uma vacância.
- C) Quando o servidor falece em atividade, o cargo é declarado extinto, já que não chegou a se concretizar o instituto da vacância e os eventuais dependentes irão receber o benefício de pensão por morte.
- D) A exoneração é uma das hipóteses de ocorrência da vacância.
- E) A posse em outro cargo público inacumulável gera ao servidor o dever ético de pedir exoneração.

### QUESTÃO 34

Nos termos do art. 175, da Constituição Federal de 1988, incumbe ao poder público a prestação de serviços públicos. Tal prestação pode ser feita diretamente ou por meio de concessão ou permissão. A legislação federal em vigor, a Lei 8.987/95, disciplinou a matéria estabelecendo as diferenças entre concessão e permissão.

Quanto à concessão e à permissão de serviço público, assinale a alternativa correta:

- A) A concessão de serviço público pode ser realizada por prazo indeterminado enquanto a permissão não comporta prazo
- B) A concessão e a permissão de serviço público têm natureza de contrato de adesão; por esta razão deverão ser efetivadas por meio de contrato administrativo e exigem sempre licitação prévia
- C) A permissão de serviço público deve ser precedida de licitação, enquanto a concessão pode ser realizada por meio de ato administrativo precário
- D) A concessão de serviço público deve ser realizada por meio de contrato administrativo; enquanto a permissão pode ser efetuada por meio de ato administrativo
- E) A concessão é uma forma de delegação do serviço público enquanto a permissão é uma modalidade de autorização de serviço, ou seja, é destinada apenas a hipóteses temporárias e emergenciais

### QUESTÃO 35

Sobre a prática do ato de improbidade administrativa, o ordenamento jurídico prevê que:

- A) Os empregados públicos, regidos pela lei trabalhista, não se submetem à Lei de Improbidade Administrativa
- B) Quando o ato de improbidade causar dano ao patrimônio público, caberá à autoridade julgar pela conveniência de representar ao Ministério Público
- C) O sucessor daquele que causou dano ao patrimônio público ou enriqueceu ilícitamente não estará sujeito às cominações da Lei de Improbidade Administrativa



- D) A Lei de Improbidade Administrativa é aplicável aos agentes públicos, servidores ou não, abrangendo também terceiros que foram beneficiários direta ou indiretamente do ato de improbidade, quando agirem de maneira dolosa ou tiverem conhecimento da origem ilícita da vantagem
- E) Somente o funcionário público investido em cargo público pode ser sujeito ativo do ato de improbidade administrativa. O particular, ainda que induza ou concorra para o ato, não pode ser considerado sujeito ativo

### CONHECIMENTOS ESPECÍFICOS

#### QUESTÃO 36

Segundo Nascimento e Simões (2011), as organizações são um campo propício ao aparecimento de uma diversidade de conflitos que podem ser prejudiciais às organizações e às pessoas envolvidas.

Frente a isso:

- A) Os conflitos organizacionais originam-se apenas dentro dos limites corporativos
- B) Não é necessário compreender as principais condições antecedentes ao conflito
- C) O conflito não pode ser controlado
- D) A gestão de conflitos deve fazer parte das habilidades requeridas aos gestores na atualidade
- E) Não é preciso estudar como a gestão de conflitos se desenvolve, as causas, características e tipos de conflitos, bem como as técnicas mais adequadas para gerenciá-los

#### QUESTÃO 37

\_\_\_\_\_ é um processo por meio do qual as próprias partes chegam a uma solução para o conflito em questão, esta apresenta chances muito maiores de que os envolvidos considerem satisfatória a solução adotada.

(Fonte: PRUDENTE, M. D. F. Pensar e fazer Justiça. In: *A Administração Alternativa de Conflitos no Brasil*. UNB. Brasília, 2012, p.44)

Assinale a alternativa correspondente ao termo que preenche a frase.

- A) Arbitragem
- B) Mediação
- C) Justiça restaurativa
- D) Conciliação
- E) Orientação jurídica

#### QUESTÃO 38

Segundo o Código de Ética Profissional, é responsabilidade do psicólogo:

- A) Divulgar resultados de serviços psicológicos em meios de comunicação, de forma a expor grupos
- B) Compartilhar com profissionais não psicólogos apenas informações relevantes para qualificar o serviço prestado, resguardando o caráter confidencial e sigiloso das comunicações

- C) Ser perito de situações em que seus vínculos pessoais possam afetar a qualidade do trabalho a ser realizado
- D) Receber remuneração por encaminhamento de serviços
- E) Prestar serviços profissionais em situação de calamidade visando benefício próprio

#### QUESTÃO 39

Na psicologia, o estudo sistemático dos pequenos grupos sociais tem início na década de 1930 e 1940, com:

- A) Irving Yalom
- B) Jacob Moreno e Kurt Lewin
- C) Enrique Pichón Rivière
- D) Didier Anzieu e René Kaes
- E) David Zimerman

#### QUESTÃO 40

Sobre as psicoterapias:

- I. Importante recurso para o tratamento dos transtornos mentais e dos problemas de natureza emocional
- II. Podem ser um importante coadjuvante de outros métodos de tratamento, como os psicofármacos
- III. São realizadas em um contexto primariamente interpessoal e utilizam a comunicação verbal como principal recurso

Está(ão) correta(s) a(s) alternativa(s):

- A) I e III
- B) II e III
- C) I
- D) I, II, III
- E) I e II

#### QUESTÃO 41

Como estratégias de mudança em psicoterapia, são fatores e intervenções de natureza cognitiva:

- A) Psicoeducação, questionamento socrático, reestruturação cognitiva, identificação com o terapeuta e catarse
- B) Reestruturação cognitiva, experimentos comportamentais, questionamento socrático, vínculo afetivo e aliança de trabalho
- C) Insight, questionamento socrático, associação livre, transferência e lembretes
- D) Psicoeducação, modelação, extinção, reestruturação cognitiva e exposição *in vivo*
- E) Psicoeducação, reestruturação cognitiva, técnicas de ressignificação, lembretes e insight

#### QUESTÃO 42

É característica técnica da psicoterapia breve psicodinâmica:

- A) Terapeutas menos ativos, para não estimular o desenvolvimento da aliança terapêutica
- B) Atenção dirigida para as experiências do passado, desconsiderando as atuais
- C) Focalização em conflitos específicos ou em temas definidos previamente no início da terapia



- D) Encorajar o paciente a ficar em silêncio  
E) Manutenção de foco de trabalho e objetivos mal definidos

#### QUESTÃO 43

A Clínica da Atividade que tem Yves Clot, como principal autor compreende:

- A) Que a relação entre o trabalho e subjetividade é centrada na luta contra o sofrimento  
B) A atividade de trabalho como processo restrito de produção serviços  
C) A atividade de trabalho como fonte permanente de recriação de novas formas de viver  
D) Que o trabalhador, por ser sempre dominado, não tem como reagir e pensar diferente  
E) Que a impessoalidade do trabalhador se faz absolutamente necessária

#### QUESTÃO 44

Analise as proposições abaixo:

- I. Irving Yalom propõe um conjunto de 13 fatores terapêuticos na terapia de grupo  
II. Foi durante a Segunda Guerra Mundial que o tratamento psicoterapêutico em grupo teve um grande desenvolvimento  
III. A técnica utilizada na psicoterapia de grupo é muito restrita e depende do *setting*, dos objetivos, da duração e da orientação teórica que é seguida

Está(ão) correta(s) a(s) proposição(ões):

- A) II  
B) I, II e III  
C) I e II  
D) III  
E) II e III

#### QUESTÃO 45

☞ o retorno dos sintomas logo após haver ocorrido uma melhora parcial do quadro clínico ou quando o estado assintomático é ainda recente+

(Fonte: DALGALARRONDO, P. *Psicopatologia e semiologia dos transtornos mentais*. Porto Alegre: Artmed, 2008, p. 298)

Considerando os estudos psicopatológicos sobre os cursos dos transtornos mentais, a frase acima diz respeito ao episódio de:

- A) Remissão  
B) Recorrência  
C) Recuperação  
D) Recidiva  
E) Surto

#### QUESTÃO 46

Em uma agitação maníaca, o indivíduo muitas vezes se apresenta:

- A) Desconfiado, atento a tudo, com o olhar assustado  
B) Agressivo, intensamente agitado, com mutismo, rigidez hipertônica

- C) Agitado, com rebaixamento no nível da consciência, com desorientação temporoespacial, com pensamento confuso  
D) Logorreico, inquieto, com ideias de grandeza e perda das inibições sociais  
E) Imóvel, com dificuldades para se alimentar, desanimado, desmotivado, triste

#### QUESTÃO 47

A \_\_\_\_\_ é um mecanismo de defesa descrito por Melanie Klein na fase esquizoparanoide, como uma fantasia de projeção da criança no interior do corpo materno, para dominá-lo e eventualmente destruí-lo, querendo controlar os maus objetos que ali se acham projetados.

Assinale a alternativa que corresponde ao mecanismo de defesa referido.

- A) Introjeção  
B) Identificação projetiva  
C) Condensação  
D) Clivagem do ego  
E) Projeção

#### QUESTÃO 48

Christophe Dejours contribuiu com um importante estudo sobre a psicodinâmica do trabalho. Nessa perspectiva:

- I. É a organização do trabalho que determina as relações entre desejo e motivação  
II. A carga psíquica de trabalho aumenta quando a liberdade de organização do trabalho diminui  
III. Há uma proposta de uma clínica do homem no trabalho, também chamada de Psicopatologia do Trabalho  
IV. A organização do trabalho é vista apenas como uma dimensão tecnológica e não como uma relação socialmente construída

Estão corretos os itens:

- A) I, II, III e IV  
B) II e III  
C) III e IV  
D) I, III e IV  
E) I, II e III

#### QUESTÃO 49

A interdisciplinaridade:

- A) Pode ser chamada também de multidisciplinaridade  
B) Assim como a transdisciplinaridade, anula a disciplinaridade  
C) Aborda determinadas situações através da integração e da articulação de diferentes saberes e práticas  
D) É concebida como uma simples troca de informações entre as disciplinas  
E) Tem como principal característica a fragmentação.





### QUESTÃO 50

Analise os itens abaixo:

- I. Os estudos acerca da Qualidade de Vida no Trabalho (QVT) originaram-se na década de 1950
- II. Após sofrer um declínio de interesse a partir de 1974, os estudos referentes à Qualidade de Vida no Trabalho (QVT) voltaram a ser motivo de interesse nas décadas de 1980. 1990
- III. Os estudos da Qualidade de Vida no Trabalho (QVT) possibilitam a mensuração do impacto que o trabalho oferece sobre o grau de bem-estar do indivíduo em relação a aspectos diversos desse trabalho

Está(ão) correto(s) o(s) item(ns):

- A) I, II e III
- B) II e III
- C) III
- D) I e III
- E) I

### QUESTÃO 51

Segundo Chiavenato (2004), a formulação de objetivos consensuais e a retroação intensiva e avaliação conjunta são etapas referentes:

- A) Ao planejamento estratégico
- B) À segurança no trabalho
- C) À organização do trabalho e a doença
- D) Às defesas coletivas
- E) À avaliação de desempenho

### QUESTÃO 52

A Ergologia é uma abordagem da clínica do trabalho desenvolvida pelo filósofo francês:

- A) Christophe Dejours
- B) Max Pagès
- C) Yves Schwartz
- D) Jean Dubost
- E) Andre Lévy

### QUESTÃO 53

O terceiro Código de Ética Profissional do Psicólogo:

- A) Pauta-se em um conjunto de normas a serem seguidas pelo psicólogo mais do que um instrumento de reflexão
- B) Valoriza os princípios fundamentais como grandes eixos que devem orientar a relação do psicólogo com a sociedade, a profissão, as entidades profissionais e a ciência
- C) Estimula reflexões que consideram a profissão em suas práticas particulares, desconsiderando a profissão como um todo
- D) Foi construído ao longo de três anos, com a participação indireta dos psicólogos
- E) Não contempla a crescente inserção do psicólogo em contextos institucionais

### QUESTÃO 54

Dadas as afirmativas sobre cultura organizacional.

- I. A existência de movimentos de contracultura nas organizações indica que em uma organização coexistem múltiplas culturas
- II. Há uma multiplicidade de conceitos referentes à cultura organizacional
- III. As subculturas são grupos de pessoas com um padrão especial de valores, mas que são inconsistentes com os valores dominantes da organização
- IV. Nos movimentos de contraculturas os interesses das coalizões dominantes sempre coincidem com as expectativas dos demais segmentos da organização

Verifica-se que está(ão) correta(s):

- A) I, II, III e IV
- B) II e III
- C) II, III e IV
- D) I e II
- E) I, III e IV

### QUESTÃO 55

Assinale a alternativa que contém uma das principais críticas à vertente institucionalista do campo dos estudos organizacionais:

- A) Contesta a visão do ator organizacional, atribuindo em sua maior parte, aos fatores isomórficos a conformação das estruturas e o direcionamento da ação
- B) Amplia a dimensão do ambiente
- C) Não possui um caráter determinista
- D) A institucionalização é vista mais como atributo do que como processo nas pesquisas
- E) Aponta que a mudança organizacional não está necessariamente ligada à busca de eficiência

### QUESTÃO 56

A visão culturalista é uma das perspectivas de análise das organizações.

Pode-se afirmar que nesta visão:

- A) As organizações são minissociedades que têm os seus próprios padrões distintos de cultura e subcultura
- B) A organização é influenciada pelos limites humanos em processar as informações
- C) Há uma difusão da percepção de que em uma mesma organização convivem muitas racionalidades
- D) O conceito de legitimidade é central à análise dos processos organizacionais
- E) As instituições equivalem a árvores de decisões lógicas que regulam as atividades humanas



### QUESTÃO 57

No final da década de 1960, Alderfer contribuiu com estudos sobre a motivação. Seguindo a mesma linha de raciocínio de Maslow, ele redefiniu as cinco necessidades hierarquizadas e agrupou em três. São elas:

- A) ERC: existência (que inclui as necessidades fisiológicas e de segurança), relacionamento (que reúne as necessidades sociais e de estima) e crescimento (que equivale à necessidade de autorrealização)
- B) EER: existência (que inclui as necessidades fisiológicas e de segurança) estima (que reúne as necessidades sociais e de estima) e realização (que equivale à necessidade de autorrealização)
- C) FRR: fisiologia (que inclui as necessidades fisiológicas e de segurança), relacionamento (que reúne as necessidades sociais e de estima) e realização (que equivale à necessidade de autorrealização)
- D) SRC: segurança (que inclui as necessidades fisiológicas e de segurança), relacionamento (que reúne as necessidades sociais e de estima) e crescimento (que equivale à necessidade de autorrealização)
- E) ESC: essência (que inclui as necessidades fisiológicas e de segurança), social (que reúne as necessidades sociais e de estima) e crescimento (que equivale à necessidade de autorrealização)

### QUESTÃO 58

A partir das postulações sobre os grupos operativos, pode-se afirmar que:

- A) Tem mesma finalidade de uma psicoterapia
- B) Michael Balint propôs a denominação de grupos operativos em detrimento de grupos institucionais
- C) Os grupos operativos visam operar numa determinada tarefa objetiva, como a de ensino-aprendizagem
- D) Tem como contribuição principal a obra de Jean Paul-Sartre
- E) Os grupos operativos concebem a família como um sistema em que seus componentes se dispõem numa combinação e hierarquização de papéis

### QUESTÃO 59

☞ entrevista de devolução tem por finalidade comunicar ao sujeito o resultado da avaliação psicológica+

(Fonte: TAVARES, M. A entrevista clínica. In: CUNHA, J. et al. *Psicodiagnóstico-V*. Porto Alegre: Artmed, 2000, p. 51)

Sendo assim, na fase devolutiva:

- A) A entrevista mantém o seu aspecto avaliativo
- B) Não é possível avaliar a reação do sujeito em relação às conclusões e recomendações do avaliador
- C) É feita entrevista de anamnese do sujeito
- D) Não é necessário ajudar o sujeito a compreender as conclusões da avaliação
- E) O sujeito poderá expressar seus sentimentos referentes à avaliação, desde que não recuse as recomendações do avaliador

### QUESTÃO 60

Cunha (2000) afirma que o psicodiagnóstico é um processo científico, que utiliza técnicas e testes psicológicos. Para esta autora:

- I. O foco da testagem deverá ser o sujeito e não os testes
- II. É um processo limitado no tempo, podendo o psicólogo prever o tempo necessário para sua realização
- III. O psicólogo não deverá utilizar um instrumento que não esteja familiarizado suficiente, para estar seguro no seu manejo

Está(ão) correto(s) o(s) item (ns):

- A) I e II
- B) III
- C) I e III
- D) II
- E) I, II e III





## ATENÇÃO!

O **candidato** está **proibido** de **destacar** esta folha com o **gabarito**, sob pena de **eliminação** do processo. Somente o **Fiscal de Sala** está autorizado a fazer isso no momento da saída do candidato em definitivo do Local de Prova.

GABARITO DO CANDIDATO																			
1	2	3	4	5	6	7	8	9	10	11	12	13	14	15	16	17	18	19	20
21	22	23	24	25	26	27	28	29	30	31	32	33	34	35	36	37	38	39	40
41	42	43	44	45	46	47	48	49	50	51	52	53	54	55	56	57	58	59	60

## EDITAL Nº 044/2019 Ë Ufal

8.1 A COPEVE/UFAL divulgará o gabarito preliminar, juntamente com as Provas Objetivas, no endereço eletrônico [www.copeve.ufal.br](http://www.copeve.ufal.br), na data provável de 13/08/2019, a partir das 21h00.

**GABARITO OFICIAL**

*[www.copeve.ufal.br](http://www.copeve.ufal.br)*

# REALIZAÇÃO

