



UNIVERSIDADE FEDERAL DE ALAGOAS
PRÓ-REITORIA DE GESTÃO DE PESSOAS E DO TRABALHO
CONCURSO PÚBLICO PARA TÉCNICO-ADMINISTRATIVO

PROVA TIPO

2

2018

**Universidade
Federal de Alagoas**

Cargo (Nível Médio – NM):

11. TÉCNICO EM ENFERMAGEM

**Provas de Português, Raciocínio Lógico,
Noções de Administração Pública e Conhecimentos Específicos**

CADERNO DE QUESTÕES

INSTRUÇÕES GERAIS

1. Este **Caderno de Questões** somente deverá ser aberto quando for autorizado pelo Fiscal.
2. Antes de iniciar a prova, confira se o tipo da prova do **Caderno de Questões** é o mesmo da etiqueta da banca e da **Folha de Respostas** de questões objetivas.
3. Ao ser autorizado o início da prova, verifique se a numeração das questões e a paginação estão corretas. Verifique também se contém **60 (sessenta)** questões objetivas com 5 (cinco) alternativas cada. Caso contrário, comunique imediatamente ao Fiscal.
4. O tempo disponível para esta prova é de **4 horas**. Faça-a com tranquilidade, mas **controle seu tempo**. Esse **tempo** inclui a marcação da **Folha de Respostas** de questões objetivas.
5. Você somente poderá sair em definitivo do Local de Prova depois de decorridas **2 horas e 30 minutos** do início da aplicação.
6. Na **Folha de Respostas** de questões objetivas, confira seu nome, número do seu documento de identificação, tipo de prova e cargo escolhido.
7. Em hipótese alguma lhe será concedida outra **Folha de Respostas** de questões objetivas.
8. Preencha a **Folha de Respostas** de questões objetivas utilizando caneta esferográfica de tinta azul ou preta. Na **Folha de Respostas** de questões objetivas, preencha completamente o círculo correspondente à alternativa escolhida, conforme modelo:

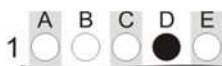

9. Será atribuído o valor ZERO à questão que contenha na **Folha de Respostas** de questões objetivas: dupla marcação, marcação rasurada, emendada ou com "X", não preenchida totalmente ou que não tenha sido transcrita.
10. A correção da prova objetiva será efetuada de forma eletrônica, considerando-se apenas o conteúdo da **Folha de Respostas** de questões objetivas.
11. Caso a Comissão julgue uma questão como sendo nula, os pontos serão atribuídos a todos os candidatos.
12. Não será permitida qualquer espécie de consulta.
13. Ao terminar a prova, **devolva** ao **Fiscal** de Sala este **Caderno de Questões**, juntamente com a **Folha de Respostas** de questões objetivas, e **assine a Lista de Presença**.
14. Na sala que apresentar apenas 1 (um) Fiscal, os 3 (três) últimos candidatos somente poderão ausentar-se da sala juntos, após a **assinatura** da **Ata de Encerramento** de provas.
15. **Assine** neste Caderno de Questões e **coloque** o número do seu documento de identificação (RG, CNH etc.).

Boa Prova!

Nº do doc. de identificação (RG, CNH etc.):

Assinatura do(a) candidato(a):



PROGEP
PRÓ-REITORIA DE GESTÃO DE PESSOAS E DO TRABALHO

PORTUGUÊS

QUESTÃO 01

Cotovia

Alô, cotovia!
Aonde voaste,
Por onde andaste,
Que saudades me deixaste?
– Andei onde deu o vento.
Onde foi meu pensamento
Em sítios, que nunca viste,
De um país que não existe...
Voltei, te trouxe a alegria.

Os melhores poemas de Manuel Bandeira. SP, Global, 1994, p. 130.

Em cada mensagem, podem-se encontrar elementos envolvidos correspondentes a diferentes funções da linguagem. Pela estrutura linguística, marcada tanto pelas formas verbais e pronominais, quanto pelo emprego de figuras de linguagem, na estrofe predominam as funções da linguagem

- A) poética e referencial, centradas na mensagem e no contexto.
- B) emotiva e metalinguística, centradas no emissor e no código.
- C) referencial e apelativa, centradas no contexto e no contato.
- D) emotiva e poética, centradas no emissor e na mensagem.
- E) apelativa e fática, centradas no receptor e no contato.

QUESTÃO 02

Engenheiros do amanhã

A máxima é cada vez mais válida: o futuro está nas mãos dos jovens. Nos dias 6 e 7 de abril será realizada em Boston a Brazil Conference 2018, evento que reúne anualmente estudantes brasileiros e grandes personalidades para pensarem soluções inovadoras para o futuro do País. O programa surgiu como uma parceria das universidades americanas Harvard e MIT, e hoje ajuda a fomentar o debate entre futuros líderes.

Dentre milhares de inscrições, cinco estudantes de graduação foram escolhidos para representar cada região do Brasil como embaixadores. Junto a eles, convidados participam de painéis temáticos, palestras e atividades interativas como a HackBrasil, que premia projetos com respostas concretas para problemas brasileiros. Em 2016, por exemplo, foi premiado um plano para diminuir a mortalidade infantil com uma mamadeira-termômetro. Desta vez, serão abordadas soluções para questões como transporte público, agricultura e habitação.

VILANOVA, Beatriz. Por um Mundo Melhor. Revista Azul Magazine, abr. 2018, p. 90.

Assinale a alternativa em que se encontra o objetivo principal do texto.

- A) Abordar soluções para questões como transporte público, agricultura e habitação.
- B) Premiar projetos com respostas concretas para problemas brasileiros.
- C) Mostrar a parceria das universidades americanas Harvard e MIT.
- D) Ajudar a fomentar o debate entre futuros líderes.
- E) Anunciar o evento Brazil Conference 2018.

QUESTÃO 03



Disponível em: <<http://blog.crb6.org.br/artigos-materias-e-entrevistas/tirinha-mafalda/>>. Acesso em: 09 abr. 2018.

Assinale a alternativa que apresenta o sujeito da primeira oração do período da fala de Mafalda.

- A) Sujeito inexistente.
- B) As bibliotecas.
- C) Maravilhoso.
- D) Os bancos.
- E) O mundo.

QUESTÃO 04

O início da era da informação

Os primeiros computadores, inventados há quase um século – **máquinas lentas e extremamente limitadas** que ocupavam salas inteiras – **eram inicialmente utilizadas apenas pelo exército** para descriptografar mensagens em tempos de guerra, mas logo foram encaminhadas para outros setores. Ao longo do século, esses equipamentos tiveram seu poder de processamento aumentado, ao mesmo tempo em que os quesitos custo e tamanho diminuíram. E essa evolução foi caminhando de tal forma que no início do século XXI já era possível ter um computador portátil ultrafino pesando menos de 1 quilo! E com o uso de conexões de alta velocidade, a informação passou a ser mais dinâmica que nunca.

[...]

Disponível em: <<http://blog.unipe.br/graduacao/tecnologia-da-informacao-tudo-que-voce-precisa-saber/>>. Acesso em: 08 abr. 2018.

Transpondo para voz ativa a frase destacada no texto, obtém-se:

- A) Inicialmente o exército utilizava apenas máquinas lentas e extremamente limitadas.
- B) Inicialmente o exército utilizou apenas máquinas lentas e extremamente limitadas.
- C) O exército inicialmente utilizara apenas máquinas lentas e extremamente limitadas.
- D) O exército inicialmente utilizaria apenas máquinas lentas e extremamente limitadas.
- E) O exército inicialmente se utilizou apenas de máquinas lentas e extremamente limitadas.

QUESTÃO 05

A LIBERDADE FÍSICA É
INÚTIL DIANTE DO

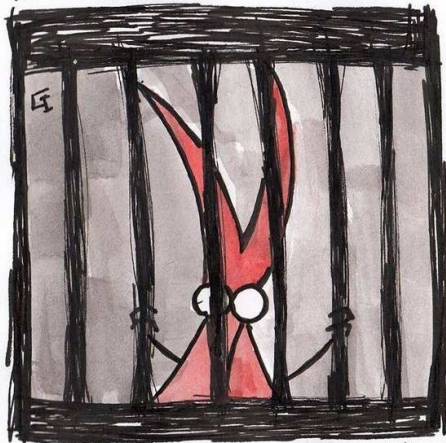

CÁRCERE INTELECTUAL!

Disponível em: <www.google.com.br/search?q=ilustrações+revoltadas&btn>. Acesso em: 22 abr. 2018.

Os recursos da linguagem verbal e não verbal utilizados na tira indicam o princípio de alinhamento e harmonia na relação texto/imagem. No texto, essa relação é apresentada pelo autor através da tradução do conceito de

- A) sinonímia.
- B) paronímia.
- C) antonímia.
- D) denotação.
- E) homonímia.

QUESTÃO 06

DESAFIOS DA VIDA!

enjoy*



Disponível em: <www.mulher30.com.br>. Acesso em: 07 abr. 2018.

Os pronomes demonstrativos indicam localização dos seres no tempo, no espaço e no discurso. Observando o uso da forma pronominal “esse”, presente na fala da personagem no segundo balão, percebemos que essa forma auxilia no estabelecimento do princípio de harmonia na relação texto/imagem, uma vez que faz referência

- A) tanto à ideia anterior apresentada no discurso quanto à localização espacial de complementação imagética.
- B) tanto à ideia anterior de complementação imagética quanto à localização temporal presente no discurso.
- C) tanto à ideia anterior apresentada no tempo quanto à ideia posterior apresentada no discurso.
- D) exclusivamente às ideias posteriores apresentadas no discurso e na imagem.
- E) exclusivamente às ideias anteriores apresentadas no discurso e na imagem.

QUESTÃO 07

Amigos invisíveis

Assim como há os amigos imaginários da infância, há os amigos invisíveis na maturidade. Aqueles que não estão perto podem estar dentro. **Tenho amigos que nunca mais vi, que nunca mais recebi novidades** e os valorizo com o frescor de um encontro recente. Não vou mentir a eles “vamos nos ligar” num esbarrão de rua. Muito menos dar desculpas esfarrapadas ao distanciamento. Eles me ajudaram e não necessitam atualizar o cadastro para que sejam lembrados. Ou passar em casa todo o final de semana e me convidar para ser padrinho de casamento, dos filhos, dos netos, dos bisnetos. Caso encontrá-los, haverá a empatia da primeira vez, a empatia da última vez, a empatia incessante de identificação. Amigos me salvaram da fossa, amigos me salvaram das drogas, amigos me salvaram da inveja, amigos me salvaram da precipitação, amigos me salvaram das brigas, amigos me salvaram de mim. [...]

Disponível em: <<https://blogdaja.wordpress.com/tag/fabricio-carpinejar/>>. Acesso em: 07 abr. 2018.

Dadas as afirmativas com relação à regência dos verbos no fragmento destacado,

- I. Sendo o verbo “receber” transitivo direto e indireto (receber – alguma coisa – novidades; de alguém – dos amigos), exige a preposição “de” anteposta ao objeto indireto, o pronome relativo “que”. Dessa forma, há inadequação quanto à regência no período analisado.
- II. O verbo “ver” apresenta, no contexto, a mesma transitividade que o verbo “receber”. Assim ambos possuem idêntica regência.
- III. No período apontado, identifica-se a presença de orações subordinadas adjetivas.
- IV. Segundo as regras da gramática normativa, existem duas inadequações no fragmento destacado.

verifica-se que estão corretas apenas

- A) II, III e IV.
- B) I, II e IV.
- C) II e III.
- D) I e IV.
- E) I e III.

QUESTÃO 08

CIRCULAR (V. COMUNICADO, COMUNICAÇÃO): mensagem (v.) escrita, de interesse comum, em forma de carta (v.), e-mail (v.), manifesto (v.) ou ofício (v.) que, reproduzida em muitos exemplares, dirige-se a muitas pessoas ou entidades.

COSTA, S. R. *Dicionário de gêneros textuais*. BH: Autêntica, 2008.

Pelo verbete, vê-se que o gênero textual nele definido, tanto na forma como no estilo, trata-se de uma comunicação formal escrita da esfera

- A) acadêmica.
- B) religiosa.
- C) familiar.
- D) literária.
- E) oficial.

QUESTÃO 09

Por que os filhos adultos de hoje não amadurecem?

O tema deste 'Família' é a falta de amadurecimento dos filhos adultos de hoje em dia. Assista.

Rosely Sayão responde a duas dúvidas muito enviadas pelos leitores, relacionadas à falta de amadurecimento dos filhos adultos. Um espectador diz que seu filho de 24 anos age feito adolescente e pergunta se isso seria a Síndrome de Peter Pan. Uma mãe questiona por que os filhos adultos de hoje agem como se os pais fossem obrigados a sustentá-los a vida inteira.

A psicóloga explica que o contexto sociocultural em que se vive afeta os filhos – muitas vezes à revelia dos pais. “E, do bebê ao velho, o anseio de todo mundo atualmente é ser eternamente jovem”. _____, adultos se comportam como adolescentes porque existe esse sentimento de que só há lugar para a juventude.

_____, sem intenção, os pais educam de uma maneira que dá a entender que sempre resolverão os problemas dos filhos. “Lição de casa é um bom exemplo. É um problema só do estudante com a escola, mas todo pai e mãe acha importante acompanhar. _____ acaba sentando junto para fazer tarefa e, se não há tempo, contrata professor particular para ajudar”, diz Rosely. _____, o filho assimila que a vida consiste somente em desfrutar da parte prazerosa – a dureza fica relegada aos pais.

Disponível em: <<https://www.veja.abril.com.br>>. Acesso em: 19 abr. 2018.

Assinale a alternativa cujos termos completam, na sequência apresentada, as lacunas do texto, compondo os elementos articuladores dos períodos e dos parágrafos.

- A) Além disso – Então – Dessa forma – Assim
- B) Dessa forma – Então – Assim – Além disso
- C) Além disso – Assim – Dessa forma – Então
- D) Dessa forma – Além disso – Então – Assim
- E) Então – Dessa forma – Assim – Então

QUESTÃO 10

Jaburu malandro

No dia seguinte deu-se isto: estavam almoçando quando a porta se abriu, Pietro! Era um ingrato, era tudo o que você quiser, mas era filho. Foi uma festa. Tanto tempo, como é que viera sem avisar! Como estava grande! Pois fazem seis anos já!

– Meu pai desculpa...

[...]

O melhor de Mário de Andrade: contos e crônicas. RJ: Nova Fronteira, 2015. p. 73.

Na narrativa, a ação possui um movimento temporal que a dinamiza. Esse movimento é marcado no texto, principalmente, pelas formas verbais

- A) nos tempos futuro do presente simples e do presente composto.
- B) nos tempos pretérito perfeito simples e no pretérito imperfeito.
- C) nos modos subjuntivo e imperativo.
- D) no infinitivo impessoal e pessoal.
- E) no gerúndio e no particípio.

QUESTÃO 11

Torrente de uma triste realidade

Muitos não têm paciência ou não gostam de ler sobre a cultura afegã, tampouco sobre as suas nuances. A partir da vida de uma família de classe média, a autora consegue percorrer as diversas sendas que tanto diferenciam a cultura afegã das demais.

Asne Seierstad teve uma incrível sensibilidade para descrever tão bem as entranhas desta cultura. Se não estiver disposto(a) a deparar-se com contrastes culturais chocantes, dificilmente gostará deste livro.

Apesar de poder ser lido como romance, não espere por uma história contínua. Na verdade, poucos são os capítulos que guardam tal característica, os demais são escritos de modo mais independente – o que, para mim, não prejudicou em nada o transcorrer da obra.

Sou um apaixonado pela cultura do Afeganistão. Esta obra é um incrível relato sobre a sofrida vida naquele país. É impressionante deparar-se com uma cultura tão empedrada e quase nunca questionada, bem como com os diversos relatos de guerra. Confrontamo-nos com o domínio soviético, passamos pelo período da guerra civil, que envolve tanto o Regime de Cabul quanto o controle dos Mujahedin e chegamos ao tenebroso regime Talibã. Do meio para o final, o livro ganha um tom menos fundamentalista e mais 'liberal', que é o período "pós-Talibã".

A leitura foi fantástica, o livro é cativante e, sobretudo, ensina!

Resenha do livro *O livreiro de Cabul*, por Felipe Albiero – SKOOB.

Disponível em: <www.skoob.com.br/livro/resenhas/310/mas-gostaram>. Acesso em: 22 abr. 2018.

Pela sua construção composicional e discursiva, o texto é caracterizado como uma resenha porque

- A) expõe de forma sintetizada a ideia geral sobre o livro, sem comentários.
- B) resulta de uma atividade jornalística com informações sobre um evento.
- C) implica leitura, interpretação e posicionamento sobre a obra.
- D) visa descobrir novos conhecimentos no domínio científico.
- E) encaminha uma petição, contendo uma reivindicação.

QUESTÃO 12

Os brasileiros vão estudar inglês e aprendem que nessa língua a morfologia verbal é simplíssima. No presente, a única forma diferente das outras é a da 3ª pessoa do singular, que ganha um -s (*he lives*), enquanto as outras permanecem idênticas (*I, you, we, they live*). No passado, tudo fica exatamente igual (*I, you, he, she, it, we, you they lived*). Ninguém se assusta com isso, ninguém ri disso, e muitos até acham bom que seja assim, porque é mais fácil de aprender do que nas línguas (como o português, o alemão etc.) que têm uma morfologia verbal bem mais diversificada.

Qual é a reação, porém, desses mesmos brasileiros quando topam com algo do tipo *eu morava, tu morava, ele morava, nós morava, vocês morava, eles morava*? O riso, o deboche ou, no melhor dos casos, a compaixão pelos “infelizes caipiras” que “não sabem falar direito”, como se fossem menos inteligentes ou até menos humanos que os demais falantes. Ora, do ponto de vista exclusivamente estrutural, não há nada de melhor em *I / you / he / she / it / we / you / they lived* nem nada de pior em *eu / tu / você / ele / ela / nós / a gente / vocês / eles / elas morava...* O fenômeno linguístico é o mesmo, a recepção sociocultural do fenômeno — e só ela — é que é diferente. E é aí que a porca torce o rabo!

[...]

BAGNO, Marcos. Quem ri do quê?

Disponível em: <<https://marcosbagno.wordpress.com/category/sociolinguistica/caros-amigos/>>.
Acesso em: 09 abr. 2018.

Dados os períodos quanto ao emprego da vírgula,

- I. “No presente, a única forma diferente das outras é a da 3ª pessoa do singular...”.
- II. “Ninguém se assusta com isso, ninguém ri disso...”.
- III. “Qual é a reação, porém, desses mesmos brasileiros...”.
- IV. “...*eu morava, tu morava, ele morava, nós morava,...*”.

verifica-se que houve deslocamento ou antecipação de um termo sintático em apenas

- A) I, II e III.
- B) II e IV.
- C) I e IV.
- D) I e III.
- E) III.

QUESTÃO 13

Quem sabe isso quer dizer amor

Cheguei a tempo de te ver acordar
Eu vim correndo à frente do sol
Abri a porta e antes de entrar
Revi a vida inteira [...]

Falar da cor dos temporais

Do céu azul, das flores de abril
Pensar além do bem e do mal
Lembrar de coisas que ninguém viu
O mundo lá sempre a rodar
E em cima dele tudo vale
Quem sabe isso quer dizer amor
Estrada de fazer o sonho acontecer [...]

Disponível em: <<https://www.letras.mus.br/milton-nascimento/70280/#mais-acessadas>>.
Acesso em: 08 abr. 2018.

Sobre os aspectos gramaticais utilizados na composição da canção, dadas as seguintes proposições,

- I. No primeiro verso: “*Cheguei a tempo de te ver acordar*”, a colocação do pronome **te** poderia ser alterada sem prejuízos de sentido.
- II. Em “*Eu vim correndo à frente do sol*”, justifica-se o uso do sinal indicativo de crase por se tratar de uma locução adverbial formada a partir de palavra feminina.
- III. No verso: “*Lembrar de coisas que ninguém viu*”, ao retirar a preposição **de** do termo regido, o verbo **lembrar** (termo regente) passará a ser pronominal (Lembrar-se).

verifica-se que está(ão) correta(s)

- A) I, apenas.
- B) II, apenas.
- C) III, apenas.
- D) I e II, apenas.
- E) I, II e III.

QUESTÃO 14



Disponível em: <<https://br.pinterest.com/pin/519673244478363256/>>. Acesso em: 09 abr. 2018.

A respeito dos pronomes oblíquos átonos encontrados no quadrinho, é correto afirmar que

- A) de acordo com a norma-padrão, tanto o pronome **te** quanto o **me** apresentam outras possibilidades de posição. Podendo ser utilizado tanto a próclise como a ênclise.
- B) a conjunção **e** não tem poder de atração; então, é o advérbio **não** que atrai o pronome oblíquo **me** que, de acordo com a norma-padrão, a colocação adequada é a próclise.
- C) a colocação do pronome **me** não está de acordo com a norma-padrão, já que somente se admite o pronome após o verbo no infinitivo (venha desviar-me).
- D) o pronome oblíquo átono **me** foi empregado em locução verbal; assim, não está de acordo com a linguagem normativa.
- E) o pronome oblíquo **te** encontra-se enclítico, uma vez que foi empregado de acordo com a fala brasileira.

QUESTÃO 15



Disponível em: <<https://revisaoparaque.com/blog/concordancia-nominal-e-proibido-ou-e-proibida/>>. Acesso em: 09 abr. 2018.

Admitindo a implicitude do verbo **ser** na placa (É PROIBIDO), é correto afirmar que essa expressão

- A) deveria estar no feminino para concordar com o substantivo **passagem**, que aparece acompanhado de artigo.
- B) concordou com o substantivo a que se refere, uma vez que o substantivo encontra-se precedido de artigo.
- C) ficou invariável, porque o substantivo **passagem** não foi precedido de pronome.
- D) encontra-se no masculino por ser formada de verbo **ser** + adjetivo.
- E) encontra-se no masculino por apresentar sentido genérico.

RACIOCÍNIO LÓGICO

QUESTÃO 16

Texto 1

Lei nº 4.090, de 13 de Julho de 1962.

Institui a Gratificação de Natal para os Trabalhadores.

O PRESIDENTE DA REPÚBLICA: Faço saber que o Congresso Nacional decreta e eu sanciono a seguinte Lei:

Art. 1º - No mês de dezembro de cada ano, a todo empregado será paga, pelo empregador, uma gratificação salarial, independentemente da remuneração a que fizer jus.

§ 1º - A gratificação corresponderá a 1/12 avos da remuneração devida em dezembro, por mês de serviço, do ano correspondente.

§ 2º - A fração igual ou superior a 15 (quinze) dias de trabalho será havida como mês integral para os efeitos do parágrafo anterior.

§ 3º - A gratificação será proporcional: (Incluído pela Lei nº 9.011, de 1995)

I - na extinção dos contratos a prazo, entre estes incluídos os de safra, ainda que a relação de emprego haja findado antes de dezembro; e (Incluído pela Lei nº 9.011, de 1995)

II - na cessação da relação de emprego resultante da aposentadoria do trabalhador, ainda que verificada antes de dezembro. (Incluído pela Lei nº 9.011, de 1995)

[...]

Disponível em: <http://www.planalto.gov.br/ccivil_03/leis/4090.htm>. Acesso em: 13 abr. 2018.

Texto 2

Se a legislação da gratificação natalina for modificada no corrente ano e as frações de mês passarem a ser pagas proporcionalmente, considerando um mês de trinta dias, um servidor público que trabalhar apenas quatro meses e quatro dias no ano de 2019 terá direito a uma gratificação natalina nesse ano correspondente a _____ do salário a que fizer jus.

Que fração preenche corretamente a lacuna do texto 2?

- A) $\frac{7}{15}$
- B) $\frac{1}{3}$
- C) $\frac{1}{90}$
- D) $\frac{2}{93}$
- E) $\frac{31}{90}$

QUESTÃO 17

Um posto de gasolina, utilizando a autorização estabelecida na Lei nº 13.415/2017, pratica preços diferenciados para pagamentos em dinheiro e com cartão de crédito. Para tal, as bombas são programadas com o preço para pagamento com cartão e o menor valor para pagamento em espécie (pagamento à vista) é compensado com um acréscimo (com percentual fixo) no preço da compra, de acordo com a tabela.

Valor do pagamento à vista (R\$)	Valor do abastecimento (R\$)
30,00	31,41
40,00	41,88
50,00	52,35
60,00	62,82
70,00	73,29
80,00	83,76
90,00	94,24
100,00	104,71
110,00	115,18
120,00	125,65
130,00	136,12
140,00	146,59
150,00	157,06
160,00	167,53
170,00	178,00
180,00	188,47

Nesse contexto, dadas as afirmativas,

- I. O valor para pagamento à vista tem um desconto de aproximadamente 4,5% sobre o valor para pagamento com cartão.
- II. O valor para pagamento com cartão é, aproximadamente, 1,05% maior que o valor para pagamento à vista.
- III. O valor do abastecimento para o pagamento à vista de R\$ 200,00 é R\$ 209,40.

verifica-se que está(ão) correta(s)

- A) I, II e III.
- B) II e III, apenas.
- C) I e III, apenas.
- D) II, apenas.
- E) I, apenas.

QUESTÃO 18

O que é CAPTCHA?

CAPTCHA (*Completely Automated Public Turing test to tell Computers and Humans Apart* – Teste de Turing público completamente automatizado para distinguir entre computadores e pessoas) é um tipo de medida de segurança conhecido como autenticação por desafio e resposta. O CAPTCHA ajuda você a se proteger contra spam e descryptografia de senhas solicitando a conclusão de um teste simples que prova que você é um ser humano, não um computador tentando invadir uma conta protegida por senha.

Um teste CAPTCHA consiste em duas partes simples: uma sequência de letras e/ou dígitos gerada aleatoriamente que aparece sob a forma de imagem distorcida e uma caixa de texto. Para passar no teste e provar sua identidade humana, basta digitar na caixa de texto os caracteres que você vê na imagem.

Disponível em: <<https://support.google.com/a/answer/1217728?hl=pt-BR>>. Acesso em: 19 fev. 2018.

Se um sistema CAPTCHA oferece sempre imagens com duas letras maiúsculas e três dígitos dispostos numa fila horizontal, quantas imagens começam pela sequência AA?

- A) 36^5
- B) 35^3
- C) 11^4
- D) 1 000
- E) 720

QUESTÃO 19

Considerando as afirmativas “alguns alunos são bolsistas”, “alguns professores não são alunos” e “nenhum professor é bolsista”, é possível concluir corretamente que

- A) algum bolsista não é professor.
- B) algum aluno não é bolsista.
- C) nenhum aluno é professor.
- D) nenhum bolsista é aluno.
- E) algum professor é aluno.

QUESTÃO 20

Número primo

[...]

Para todo primo p seja $p\#$ o produto de todos os números primos q inferiores ou iguais a p . De acordo com a terminologia empregada por Dubner (1987), $p\#$ é chamado o *primorial de p* . [...]

Disponível em: <https://pt.wikipedia.org/wiki/N%C3%BAmero_primo>. Acesso em: 13 abr. 2018.

Dadas as afirmativas sobre primoriais de números primos, considerando estritamente a definição e a simbologia estabelecidas no texto,

- I. O primorial de um número primo é um número primo.
- II. Se p é um número primo maior que 2, a soma dos algarismos do número $p\# + 3$ é um número múltiplo de 3.
- III. $8\# = 2 \times 3 \times 5 \times 7 = 210$.

verifica-se que está(ão) correta(s)

- A) I, II e III.
- B) I e III, apenas.
- C) I e II, apenas.
- D) III, apenas.
- E) II, apenas.

QUESTÃO 21

Admitindo os conectivos proposicionais \rightarrow (implica), \wedge (e), \vee (ou) e \sim (não), qual alternativa completa corretamente o espaço vazio \square na fórmula $(A \rightarrow \sim(C \wedge B)) \rightarrow \square$ de forma que ela seja uma tautologia?

- A) $\sim A \wedge \sim B \wedge \sim C$
- B) $\sim A \vee \sim B \wedge \sim C$
- C) $\sim A \vee \sim B \vee \sim C$
- D) $A \vee B \wedge C$
- E) $A \wedge B \wedge C$

QUESTÃO 22

Copa São Paulo de Futebol Júnior

A Copa São Paulo de Futebol Júnior 2018 será disputada até 25 de janeiro por 128 times, que serão divididos em 32 grupos. Em cada grupo, cada equipe joga com as demais uma única vez e os dois primeiros colocados classificam-se para as fases seguintes, que serão disputadas no sistema mata-mata (um único jogo, com eliminação do time perdedor; definição do campeão do torneio no último jogo).

Disponível em: <<http://www.tribunapr.com.br/esportes/tabela-copa-sao-paulo-de-futebol-junior-2018/>>. Acesso em: 02 jan. 2018 (adaptado).

Se a Copa São Paulo de Futebol Júnior 2019 for disputada por 256 times e for mantido o formato da copa de 2018, qual será o número de jogos realizados no sistema mata-mata?

- A) 511
- B) 384
- C) 255
- D) 127
- E) 64

QUESTÃO 23

Um cilindro de altura 1,0 m é perfurado por uma barra de comprimento 3,0 m. Sabendo-se que a seção da barra é um quadrado de lado 0,5 m e que o raio do cilindro tem essa mesma medida, qual o volume (aproximado) que sobra no cilindro após a retirada da barra?

Dado: $\pi = 3,14$

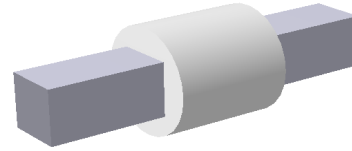

- A) 0,035 m³
- B) 0,535 m³
- C) 1,320 m³
- D) 2,390 m³
- E) 2,890 m³

QUESTÃO 24

Numa estante reservada de uma biblioteca, existem livros que não podem ser emprestados e ficam sempre disponíveis para leitura. Porém, é o bibliotecário quem escolhe aleatoriamente o livro para o leitor e sem se preocupar com repetição. São 8 livros do título A, 4 livros do título B e 8 livros do título C. Desconsiderando a existência de outros leitores, qual a probabilidade de dois leitores, que pegam livros em épocas distintas, lerem os títulos A, B, C, nessa sequência?

- A) 6,40%
- B) 3,74%
- C) 3,20%
- D) 0,14%
- E) 0,10%

QUESTÃO 25

A figura apresenta um estacionamento reservado para veículos oficiais de um campus universitário. Nele existem 5 vagas, que são usadas por 6 veículos: 2 carros, 2 vans e 2 micro-ônibus.

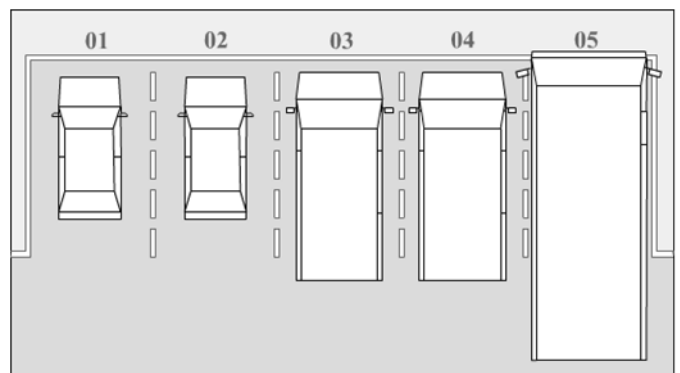

De quantas formas os veículos podem ser estacionados, de maneira que sejam organizados em sequência de tamanho?

- A) 180
- B) 48
- C) 30
- D) 24
- E) 12

NOÇÕES DE ADMINISTRAÇÃO PÚBLICA

QUESTÃO 26

Dadas as afirmativas a respeito dos princípios constitucionais que regulamentam a Administração Pública,

- I. Os princípios devem ser seguidos por todos os poderes da União, Estados, Distrito Federal e Municípios, entretanto, somente as atividades ligadas a administração direta.
- II. Na Administração Pública, não há liberdade e nem vontade pessoal, devendo ser seguido assim os princípios da legalidade, impessoalidade, moralidade, publicidade e eficiência para os atos públicos.
- III. A Constituição de 1988, ao tratar da Administração Pública, não apresenta os princípios da supremacia e da indisponibilidade do interesse público, sendo estes previstos por uma lei complementar.

verifica-se que está(ão) correta(s)

- A) I, II e III.
- B) I e III, apenas.
- C) I e II, apenas.
- D) III, apenas.
- E) II, apenas.

QUESTÃO 27

Os teóricos que operam no campo da Administração Pública tendem a deslocar o foco na análise para a Administração Pública como um fenômeno social, de qual se extrai a noção antes referenciada de valor social publicamente constituído (BERGUE, 2011). Nesse sentido, a Administração Pública constitui o elemento de gestão do governo, ressaltando seu papel no Estado e no bem-estar social. Conforme os objetivos e os conceitos de Administração Pública, assinale a alternativa correta.

- A) Entende-se por Administração Pública o conjunto de órgãos e as atividades que eles exercem no sentido de conduzir politicamente o Estado, definindo suas diretrizes e realizando as atividades estipuladas no seu planejamento, não possuindo assim discricionariedade.
- B) No sentido subjetivo, formal ou orgânico, a Administração Pública corresponde à atividade concreta e imediata que o Estado desenvolve, sob regime jurídico de direito público, para a consecução dos interesses coletivos.
- C) No sentido objetivo, material ou funcional, pode-se definir Administração Pública como o conjunto de órgãos e pessoas jurídicas aos quais a lei atribui o exercício da função administrativa do Estado.
- D) A Administração Pública pode ser definida como atividade concreta e imediata do Estado que tem como objetivo assegurar os interesses coletivos.
- E) A Administração Pública deriva de um pacto, ou contrato, ao qual os indivíduos aderem voluntariamente para evitar a guerra permanente e o despotismo.

QUESTÃO 28

A Administração Pública brasileira encontra-se em um processo de transformação, resultado da trajetória crescente de demandas por mais, melhores e diferenciados serviços públicos, principalmente em um país com tanta desigualdade social. Entretanto, sua evolução é decorrente de alguns modelos de gestão. Nesse contexto, dadas as afirmativas,

- I. No modelo patrimonialista, fica claro a divisão e distinção entre a administração pública e privada.
- II. O modelo gerencial surgiu como uma alternativa para modernizar a gestão pública, ou seja, sendo um avanço ao extinto modelo burocrático.
- III. O sistema coronelista praticado em algumas regiões do Brasil pode ser entendido como uma adaptação do modelo burocrático.
- IV. O modelo gerencial tem como prerrogativa o aprimoramento do modelo burocrático, visando melhorar a qualidade e eficiência dos serviços públicos.

verifica-se que está(ão) correta(s)

- A) I, II, III e IV.
- B) I, II e III, apenas.
- C) II e III, apenas.
- D) I e IV, apenas.
- E) IV, apenas.

QUESTÃO 29

Hely Lopes Meirelles define: “Serviço público é todo aquele prestado pela Administração ou por seus delegados, sob normas e controles estatais, para satisfazer necessidades essenciais ou secundárias da coletividade ou simples conveniência do Estado.”

MEIRELLES Hely Lopes, *Direito Administrativo*. São Paulo: RT, 2003, p. 131.

Acerca dos elementos que caracterizam os serviços públicos no Brasil, assinale a alternativa correta.

- A) A Lei nº 8.987/1995 que regulamenta os serviços públicos no Brasil prever, de acordo com o princípio da isonomia, atendimento diferenciado para algumas parcelas da população, especialmente, as minorias.
- B) Os serviços públicos podem ser classificados em gerais, os usufruídos pela coletividade ao mesmo tempo, e os individuais, em que o Estado tem como medir individualmente a utilização desse serviço.
- C) Os serviços públicos não exclusivos são aqueles que o Estado cede o direito de prestar esse serviço a um particular, podendo ser feito por delegação.
- D) De acordo com a Lei nº 8.987/1995, são princípios do serviço público: universalidade, cortesia, continuidade, eficiência, adaptabilidade e qualidade.
- E) O princípio da modicidade das tarifas afirma que o serviço público não pode ter nenhuma cobrança de tarifa, garantindo assim a generalidade.

QUESTÃO 30

Em relação aos consórcios públicos, estes poderão adquirir em determinado momento natureza jurídica. Segundo a Lei nº 11.107/2005, o consórcio público adquirirá personalidade jurídica de:

- I. direito público, quando constituir associação pública, mediante vigência das leis de ratificação do protocolo de intenções;
- II. direito privado, mediante o atendimento dos requisitos da legislação civil;
- III. direito privado, quando integra a administração indireta de todos os entes da Federação consorciados.

Dos itens, verifica-se que está(ão) correto(s)

- A) I, II e III.
- B) I e III, apenas.
- C) I e II, apenas.
- D) III, apenas.
- E) II, apenas.

QUESTÃO 31

As ações destinadas a levar a efeitos as sanções aplicáveis aos agentes públicos nos casos de enriquecimento ilícito no exercício de mandato, cargo, emprego ou função na Administração Pública, conforme a Lei nº 8.429/1992, podem ser propostas:

- I. em até sete anos, desde que tenha ultrapassado o fim do exercício do mandato;
- II. em até cinco anos após o término do exercício do mandato, em cargo comissionado ou função de confiança;
- III. dentro do prazo prescricional, o qual é previsto em lei específica para faltas disciplinares puníveis com demissão do serviço público, nos casos de exercício de cargo efetivo.

Dos itens, verifica-se que está(ão) correto(s)

- A) I, II e III.
- B) II e III, apenas.
- C) I e II, apenas.
- D) III, apenas.
- E) I, apenas.

QUESTÃO 32

Segundo a Lei de Acesso à Informação, cabe aos órgãos e entidades públicas garantir:

- I. gestão transparente da informação, assegurando amplo acesso e divulgação;
- II. proteção da informação, assegurando sua disponibilidade, autenticidade e integridade;
- III. proteção da informação sigilosa e impessoal, observada a sua disponibilidade, integridade e autenticidade.

Dos itens, verifica-se que está(ão) correto(s)

- A) I, II e III.
- B) II e III, apenas.
- C) I e II, apenas.
- D) III, apenas.
- E) I, apenas.

QUESTÃO 33

Dadas as afirmativas sobre a Declaração de Bens prevista na Lei nº 8.429/1992,

- I. As informações apresentadas na declaração de bens compreenderão móveis, imóveis, semoventes, dinheiro, títulos, ações e qualquer outra espécie de bens e valores patrimoniais, localizado no País ou no exterior, incluindo os bens e valores patrimoniais do cônjuge ou companheiro, filhos e outros que vivam sob a dependência econômica do declarante, excluídos apenas os objetos e utensílios de uso doméstico.
- II. A declaração de bens será anualmente atualizada e na data em que o agente público deixar o exercício do mandato, cargo, emprego ou função que exerce.
- III. O agente público que se recusar a prestar declaração dos bens dentro do prazo determinado, será punido com a pena de demissão, sem prejuízo de outras sanções cabíveis.

verifica-se que está(ão) correta(s)

- A) I, II e III.
- B) II e III, apenas.
- C) I e III, apenas.
- D) II, apenas.
- E) I, apenas.

QUESTÃO 34

Subordinam-se ao regime da Lei de Acesso à Informação:

- I. os órgãos públicos da administração direta dos Poderes Executivo, Legislativo e Judiciário;
- II. as autarquias, fundações públicas, empresas públicas e sociedades de economia mista;
- III. as entidades controladas de forma direta ou indireta pela União, Estados, Distrito Federal e Municípios.

Dos itens, verifica-se que está(ão) correto(s)

- A) I, II e III.
- B) II e III, apenas.
- C) I e II, apenas.
- D) III, apenas.
- E) I, apenas.

QUESTÃO 35

Quanto ao servidor em estágio probatório, segundo a Lei nº 8.112/1990, assinale a alternativa correta.

- A) A Constituição anterior previa um prazo de estágio probatório de 24 meses; todavia, a emenda constitucional nº 19/1992 alterou esse prazo para 30 meses, unificando, com isso, estabilidade e estágio probatório.
- B) O servidor em estágio probatório não poderá exercer qualquer cargo de provimento em comissão ou funções de direção, chefia ou assessoramento no órgão de sua lotação.
- C) O servidor não aprovado em estágio probatório será exonerado ou, se estável, reconduzido ao cargo anteriormente ocupado.
- D) Aos servidores em estágio probatório, somente poderão solicitar licenças e afastamentos em caso de doença ocupacional.
- E) Em estágio probatório, o servidor não poderá ser cedido a outro órgão ou entidade para ocupar cargos de natureza especial.

CONHECIMENTOS ESPECÍFICOS

QUESTÃO 36

A comunicação não verbal diz respeito a outros símbolos que não a língua falada ou escrita. Em relação a esse tipo de comunicação no ambiente em saúde, o técnico de enfermagem pode utilizar de recursos eficazes, tais como:

- I. toque e expressões faciais;
- II. linguagem corporal;
- III. gestos e entrevista.

Dos itens, verifica-se que está(ão) correto(s)

- A) I, II e III.
- B) II e III, apenas.
- C) I e II, apenas.
- D) III, apenas.
- E) I, apenas.

QUESTÃO 37

O HumanizaSUS se apodera de instrumentos e estratégias para consolidar redes, vínculos e corresponsabilização entre gestores, trabalhadores e usuários, visando à atenção integral, resolutiva e humanizada. Para tanto, atua com o princípio da

- A) Transversalidade.
- B) Impessoalidade.
- C) Colateralidade.
- D) Continuidade.
- E) Objetividade.

QUESTÃO 38

Criança de três anos chega ao serviço de emergência com queixa de "convulsionando". Sua genitora informa que ela vem apresentando tosse produtiva e febre há dois dias. Refere ainda que há meia hora seu filho começou a apresentar hipertonía e sialorreia, vômitos, desvio conjugado do olhar, cianose labial e presença de urina em fralda. Você é técnico de enfermagem do setor e vai prestar os cuidados, após atendimento do pediatra. Além da administração de anticonvulsivante, antitérmico, hidratação venosa, oxigenoterapia e monitoramento cardiorrespiratório, a enfermagem previne a aspiração mantendo o paciente em decúbito

- A) genu-peitoral.
- B) ventral.
- C) lateral.
- D) dorsal.
- E) frontal.

QUESTÃO 39

De acordo com a regulamentação da ANVISA para manejo de Resíduos Sólidos pelos serviços de saúde, os rejeitos radioativos sólidos são classificados no grupo

- A) E.
- B) D.
- C) C.
- D) B.
- E) A.

QUESTÃO 40

Qual é a doença infecciosa que ainda não se previne com vacina e se caracteriza por febre, cefaleia e dores pelo corpo, principalmente nas panturrilhas, podendo ocorrer vômitos, diarreia e tosse e, nas formas graves, geralmente aparecem icterícia, sangramento e alterações urinárias?

- A) Febre amarela.
- B) Leptospirose.
- C) Hepatite B.
- D) Sarampo.
- E) Tétano.

QUESTÃO 41

Um aspecto que deve ser verificado pelo técnico de enfermagem na administração de medicamentos via intramuscular é o local ou sítio de aplicação. Qual região é considerada a mais segura, de fácil acesso e com menor risco de complicações para administração via intramuscular?

- A) Vasto lateral da coxa.
- B) Reto femoral.
- C) Ventroglútea.
- D) Dorsoglútea.
- E) Deltoide.

QUESTÃO 42

No Sistema Único de Saúde, a Estratégia de Saúde da Família e a equipe de enfermagem assumem importante papel na notificação compulsória de doenças e agravos da Saúde Pública, pelo acesso direto à população. De acordo com o Sinan 2018, deve ser notificado(a) compulsoriamente

- A) a violência doméstica.
- B) a hipertensão.
- C) a obesidade.
- D) o diabetes.
- E) o câncer.

QUESTÃO 43

Em torno de 6% dos brasileiros sofrem de depressão: há um total de 11,5 milhões de casos registrados no país. O índice é o maior na América Latina e o segundo maior nas Américas. Em relação aos casos de Transtorno de Ansiedade Generalizada, mais do que o dobro do número de casos ocorrem em mulheres. São sintomas comuns a essas duas doenças:

- I. irritabilidade;
- II. fadiga;
- III. dores musculares;
- IV. insônia.

Dos itens, verifica-se que está(ão) correto(s)

- A) I, II, III e IV.
- B) I, II e IV, apenas.
- C) III e IV, apenas.
- D) II e III, apenas.
- E) I, apenas.

QUESTÃO 44

Num quadro clínico de Edema Agudo de Pulmão (EAP), a administração de diurético tem o objetivo de

- A) aumentar a resistência periférica.
- B) aumentar o retorno venoso.
- C) afastar o risco de infecção.
- D) baixar a pressão arterial.
- E) favorecer a respiração.

QUESTÃO 45

A formação e desenvolvimento dos profissionais de nível técnico da área da saúde devem ser produto de cooperação técnica e diálogo entre as três esferas de governo, as instituições de ensino, os serviços de saúde e o controle social. São objetivos da educação em saúde:

- I. melhorar o desempenho do pessoal em todos os níveis de atenção e funções do trabalho em saúde;
- II. desenvolver ações de educação técnica com capacidade de execução centralizada no âmbito do SUS;
- III. contribuir para o incremento de novas competências, como liderança, gerência descentralizada e autogestão;
- IV. desvincular a educação popular em saúde da formação dos profissionais para o SUS.

Dos itens, verifica-se que estão corretos apenas

- A) II e IV.
- B) II e III.
- C) I e IV.
- D) I e III.
- E) I e II.

QUESTÃO 46

Qual é a doença infecciosa aguda e transmissível cujo agente etiológico é o bacilo *Bordetella pertussis* e afeta o aparelho respiratório, com ênfase na traqueia e brônquios, tendo como característica a tosse seca?

- A) *Chikungunya*.
- B) Coqueluche.
- C) *Caxumba*.
- D) *Varicela*.
- E) Dengue.

QUESTÃO 47

Profissionais de Enfermagem estão a cada dia mais vulneráveis ao adoecimento e outros riscos relacionados ao processo de trabalho. Que condição se desenvolve gradualmente e tem como características desgaste no humor, desmotivação acompanhada de sintomas físicos e psíquicos, esgotamento emocional relacionado ao trabalho, ceticismo e falta de realização pessoal?

- A) Acidentes com perfurocortante.
- B) Hipertensão Arterial Sistêmica.
- C) Lesão por esforço repetitivo.
- D) Síndrome de Burnout.
- E) Psoríase.

QUESTÃO 48

Sem dúvida, os trabalhadores da enfermagem são os que mais ficam ao lado dos pacientes e, conseqüentemente, absorvem a maior carga de estresse do ambiente de saúde. Vários estudos identificaram que 100% desses trabalhadores têm algum nível de estresse advindo do trabalho. Em meio aos fatores desencadeadores do estresse estão: excessivo número de pacientes, *locus* de sofrimento, dor e morte, condições salariais precárias e longas jornadas de trabalho.



Tais fatores interferem diretamente na saúde dos trabalhadores da enfermagem ocasionando sofrimento psíquico, que, juntamente com a sobrecarga física, contribuem para a ocorrência de doenças laborais, denominadas de

- A) DPOC.
- B) DORT.
- C) DMTC.
- D) CIUE.
- E) CIVD.

QUESTÃO 49

A hanseníase é uma doença crônica, transmissível, que no Brasil faz parte do elenco de doenças de notificação compulsória. Ela afeta, preferencialmente, pele e nervos periféricos, o que lhe confere alto poder de causar incapacidades e deformidades físicas, principais responsáveis pelo preconceito que permeia a doença. Sua transmissão ocorre de uma pessoa doente, sem tratamento, para outra, após um contato próximo e demorado, e seu agente etiológico é o

- A) *Bacteroides melaninogenicus*.
- B) *Mycobacterium tuberculosis*.
- C) *Haemophilus influenzae*.
- D) *Mycobacterium kansasii*.
- E) *Mycobacterium leprae*.

QUESTÃO 50

As queimaduras são classificadas de acordo com a profundidade em 1º grau, 2º grau e 3º grau. As de primeiro grau somente acometem a epiderme. As queimaduras de segundo grau abrangem epiderme e derme, com formação de flictenas. Já as de terceiro grau danificam todas as camadas da pele.



A assistência de enfermagem prestada à pessoa com queimadura é complexa, necessitando de conhecimento técnico-científico para embasar a prática. Nesse tipo de assistência, é imprescindível:

- I. balanço hídrico e uso de lençóis estéreis;
- II. acesso venoso periférico;
- III. fasciotomia e controle dos SSVV;
- IV. acesso venoso central.

Dos itens, verifica-se que estão corretos apenas

- A) II e IV.
- B) II e III.
- C) I e IV.
- D) I e III.
- E) I e II.

QUESTÃO 51

Um paciente idoso, cujo estoque caseiro estava zerado, chegou à unidade de saúde com uma prescrição médica de receber 7500 UI de heparina. Se na unidade há apenas frascos de heparina com 5 mL numa concentração de 5000 UI por mL, qual a quantidade de mililitros deve ser aspirada do frasco para administrar a dose prescrita?

- A) 7,5
- B) 2,5
- C) 2,0
- D) 1,5
- E) 0,5

QUESTÃO 52

A organização do processo de trabalho Rede de Atenção às Pessoas com Doenças Crônicas compreende ações que vão da atenção básica de saúde e urgência ao cuidado hospitalar e domiciliar. Nesse contexto, assinale a alternativa correta.

- A) O acolhimento possibilita uma escuta e comunicação entre usuário-família-profissional-serviço em busca de resolutividade e acessibilidade.
- B) A educação permanente deve seguir modelos de ensino tradicional desconsiderando a experiência profissional.
- C) Ações que promovam o autocuidado são restritas ao atendimento do usuário na rede de atenção básica.
- D) A eficácia das ações independe da assistência multiprofissional ao usuário e a família.
- E) O cuidado da equipe deve ser fragmentado e especializado.

QUESTÃO 53

O manejo de Resíduos em Serviços de Saúde (RSS) foca aspectos internos e externos ao estabelecimento, indo desde a geração até a disposição final desses resíduos.



A separação dos resíduos no momento e no local de sua geração, segundo características físicas, químicas, biológicas, seu estado físico e riscos envolvidos, denomina-se

- A) acondicionamento.
- B) armazenamento.
- C) segregação.
- D) tratamento.
- E) coleta.

QUESTÃO 54

O Ministério da Saúde passou a disponibilizar a vacina adsorvida contra difteria, tétano e pertussis (acelular) tipo adulto – dTpa para as gestantes, a partir da 20ª semana gestacional, a fim de induzir a produção de altos títulos de anticorpos contra a doença coqueluche. Aquelas que não puderam ser vacinadas no período pré-natal devem receber uma dose de dTpa

- A) no período do puerpério, o mais precoce possível.
- B) após 5 anos do parto sem a imunização.
- C) no período do trabalho de parto.
- D) após o 6º mês depois do parto.
- E) na próxima gestação.

QUESTÃO 55

A técnica de administração de medicamentos que está associada a menor risco de irritação da pele devido ao selamento que promove no local em que o medicamento e/ou imunobiológico é depositado é a técnica

- A) da prega cutânea.
- B) da angulação.
- C) da aspiração.
- D) em Z.
- E) em Y.

QUESTÃO 56

Alta hospitalar

Alta Hospitalar é o encerramento da assistência prestada ao paciente no hospital. O paciente recebe alta quando seu estado de saúde permitir ou quando está em condições de recuperar-se e continuar o tratamento em casa.

Disponível em: <www.portaleducacao.com.br/conteudo/artigos/direito/admissao-alta-transferencia-do-paciente/30235>. Acesso em: 15 maio 2018.



São procedimentos que a equipe de enfermagem deve realizar em uma alta hospitalar, dentre outros:

- I. comunicar a visita domiciliar;
- II. entregar ao paciente a receita médica e orientá-lo devidamente;
- III. exigir do paciente a assinatura do termo de responsabilidade.

Dos itens, verifica-se que está(ão) correto(s)

- A) I, II e III.
- B) I e III, apenas.
- C) I e II, apenas.
- D) III, apenas.
- E) II, apenas.

QUESTÃO 57

Uma das ações que qualificam o trabalho da equipe de enfermagem é o que e como se registra o cuidado prestado. Nesse contexto, dadas as afirmativas,

- I. Os registros de enfermagem podem ser realizados por toda a equipe de enfermagem; contudo, a evolução como parte do processo de enfermagem é privativa do enfermeiro.
- II. A checagem dos itens prescritos realizados deve ser realizada por escrito nas anotações de enfermagem.
- III. Os registros de enfermagem devem utilizar linguagem técnico-científica.

verifica-se que está(ão) correta(s)

- A) II, apenas.
- B) III, apenas.
- C) I e II, apenas.
- D) I e III, apenas.
- E) I, II e III.

QUESTÃO 58

A Rede Cegonha constitui um modelo de atenção vinculada ao Sistema Único de Saúde que vem contribuindo para a redução da mortalidade materna e neonatal no Brasil. Dados os itens,

- I. pré-natal;
- II. parto;
- III. puerpério;
- IV. nascimento.

verifica-se que são componentes da Rede Cegonha

- A) I, II, III e IV.
- B) III e IV, apenas.
- C) II e IV, apenas.
- D) I e III, apenas.
- E) I e II, apenas.

QUESTÃO 59

Florence Nightingale é considerada a fundadora da enfermagem moderna. Sua família considerava a enfermagem algo inapropriado para uma dama de boa estirpe, por isso, começou seus estudos após 31 anos, em um curso de treinamento na Alemanha. [...].

Disponível em: <www.hospvirt.org.br/enfermagem/port/personalidades.html>. Acesso em: 26 abr. 2018.

A teoria de Florence Nightingale é baseada

- A) no diagnóstico.
- B) no ambiente.
- C) no paciente.
- D) na doença.
- E) na cultura.

QUESTÃO 60

De acordo com a RDC ANVISA 306/04 e Resolução CONAMA 358/05, os Resíduos de Serviços de Saúde (RSS), em função de suas características e dos riscos que podem trazer ao meio ambiente e à saúde, são classificados em cinco grupos.



Os materiais perfuro-cortantes, como agulhas, ampolas de vidro, lâminas de bisturi, lancetas e outros similares pertencem a qual dos grupos?

- A) E
- B) D
- C) C
- D) B
- E) A

ATENÇÃO!

O candidato está **proibido** de **destacar** esta folha com o **gabarito**, sob pena de **eliminação** do processo. Somente o **Fiscal de Sala** está autorizado a fazer isso no momento da saída do candidato em definitivo do Local de Prova.

Gabarito do Candidato

1	2	3	4	5	6	7	8	9	10	11	12	13	14	15	16	17	18	19	20
21	22	23	24	25	26	27	28	29	30	31	32	33	34	35	36	37	38	39	40
41	42	43	44	45	46	47	48	49	50	51	52	53	54	55	56	57	58	59	60

EDITAL Nº 23/2018 – PROGEP/UFAL

8.1. A COPEVE/UFAL divulgará o gabarito preliminar, juntamente com as Provas Objetivas, no endereço eletrônico www.copeve.ufal.br, na data provável de **27/05/2018**, a partir das 21h00.

GABARITO OFICIAL

www.copeve.ufal.br

REALIZAÇÃO



www.ufal.edu.br



Você confia no resultado!

www.copeve.ufal.br

Ministério
da Educação

