



UNIVERSIDADE FEDERAL DE ALAGOAS
PRÓ-REITORIA DE GESTÃO DE PESSOAS E DO TRABALHO
CONCURSO PÚBLICO PARA TÉCNICO-ADMINISTRATIVO

PROVA TIPO

1

2018

Universidade
Federal de Alagoas

Cargo (Nível Superior – NS):

02. ENFERMEIRO

**Provas de Português, Raciocínio Lógico,
Noções de Administração Pública e Conhecimentos Específicos**

CADERNO DE QUESTÕES

INSTRUÇÕES GERAIS

1. Este **Caderno de Questões** somente deverá ser aberto quando for autorizado pelo Fiscal.
2. Antes de iniciar a prova, confira se o tipo da prova do **Caderno de Questões** é o mesmo da etiqueta da banca e da **Folha de Respostas** de questões objetivas.
3. Ao ser autorizado o início da prova, verifique se a numeração das questões e a paginação estão corretas. Verifique também se contém **60 (sessenta)** questões objetivas com 5 (cinco) alternativas cada. Caso contrário, comunique imediatamente ao Fiscal.
4. O tempo disponível para esta prova é de **4 horas**. Faça-a com tranquilidade, mas **controle seu tempo**. Esse **tempo** inclui a marcação da **Folha de Respostas** de questões objetivas.
5. Você somente poderá sair em definitivo do Local de Prova depois de decorridas **2 horas e 30 minutos** do início da aplicação.
6. Na **Folha de Respostas** de questões objetivas, confira seu nome, número do seu documento de identificação, tipo de prova e cargo escolhido.
7. Em hipótese alguma lhe será concedida outra **Folha de Respostas** de questões objetivas.
8. Preencha a **Folha de Respostas** de questões objetivas utilizando caneta esferográfica de tinta azul ou preta. Na **Folha de Respostas** de questões objetivas, preencha completamente o círculo correspondente à alternativa escolhida, conforme modelo:

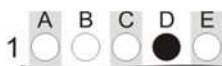

9. Será atribuído o valor ZERO à questão que contenha na **Folha de Respostas** de questões objetivas: dupla marcação, marcação rasurada, emendada ou com "X", não preenchida totalmente ou que não tenha sido transcrita.
10. A correção da prova objetiva será efetuada de forma eletrônica, considerando-se apenas o conteúdo da **Folha de Respostas** de questões objetivas.
11. Caso a Comissão julgue uma questão como sendo nula, os pontos serão atribuídos a todos os candidatos.
12. Não será permitida qualquer espécie de consulta.
13. Ao terminar a prova, **devolva** ao **Fiscal** de Sala este **Caderno de Questões**, juntamente com a **Folha de Respostas** de questões objetivas, e **assine a Lista de Presença**.
14. Na sala que apresentar apenas 1 (um) Fiscal, os 3 (três) últimos candidatos somente poderão ausentar-se da sala juntos, após a **assinatura** da **Ata de Encerramento** de provas.
15. **Assine** neste Caderno de Questões e **coloque** o número do seu documento de identificação (RG, CNH etc.).

Boa Prova!

Nº do doc. de identificação (RG, CNH etc.):

Assinatura do(a) candidato(a):



PROGEP
PRÓ-REITORIA DE GESTÃO DE PESSOAS E DO TRABALHO

PORTUGUÊS

QUESTÃO 01

- [...]
Olha
Será que é uma estrela
Será que é mentira
Será que é comédia
Será que é divina
A vida da atriz
Se ela um dia despencar do céu
E se os pagantes exigirem bis
E se o arcanjo passar o chapéu
E se eu pudesse entrar na sua vida

Disponível em: <<https://www.lettras.mus.br/chico-buarque/45115/>>. Acesso em: 11 abr. 2018.

Dadas as proposições sobre os versos de Chico Buarque,

- I. O substantivo **pagantes** em “E se os pagantes exigirem bis” é coerente com a profissão da personagem, já que se trata de uma atriz.
- II. Uma figura de linguagem presente nesses versos e ligada, principalmente, ao ritmo é a anáfora.
- III. A expressão anafórica **E se...** encontra-se acompanhada de diferentes sujeitos que desempenham ações com significados diversos; entretanto, a impressão geral do contexto pode ser a de condição.

verifica-se que está(ão) correta(s)

- A) I, apenas.
- B) II, apenas.
- C) III, apenas.
- D) II e III, apenas.
- E) I, II e III.

QUESTÃO 02

A tradição cristã rejeita o prazer. Aquele que busca o prazer desobedece a Deus. Tanto assim que, para agradar a Deus, os fiéis se apressam a oferecer sofrimentos e renúncias, certos de que é o sofrimento dos homens que visa ao prazer. Não tenho conhecimento de alguém que, a fim de conquistar a confiança de Deus, tenha feito promessas de ouvir Mozart ou fazer amor.

ALVES, Rubem. *Variações sobre o prazer*. São Paulo: Planeta, 2011. p. 96.

Substituindo-se o verbo da oração pelo o que está entre parênteses, em qual das alternativas a mesma transitividade é mantida?

- A) “o sofrimento dos homens que visa ao prazer” (almejar)
- B) “A tradição cristã rejeita o prazer” (abolir)
- C) “Aquele que busca o prazer” (abdicar)
- D) “para agradar a Deus” (conquistar)
- E) “desobedece a Deus” (contrariar)

QUESTÃO 03



Disponível em: <<http://sopalavreandoerefletindo.blogspot.com.br/2015/10/am-bi-gui-da-de-sera.html>>. Acesso em: 15 abr. 2018.

Ao analisar o quadrinho, percebe-se que a ambiguidade foi desencadeada pelo(a)

- A) fato de uma palavra, no contexto, ser polissêmica.
- B) má construção da frase, dificultando a compreensão do leitor.
- C) posicionamento de determinada palavra ou expressão em uma enumeração.
- D) uso de pronome que não permite identificação de seu referente no texto.
- E) uso da palavra **porcona**, que não permite identificação precisa de seu referente no texto.

QUESTÃO 04

Um velho observador do mar e das fortunas humanas, ele achava que as duas coisas se pareciam. Os ricos também vinham em ondas como o mar, e **mesmo que** quebrassem na costa como as ondas, atrás viriam outros e mais outros. Cada onda era diferente, mas o mar era sempre o mesmo, **assim como** cada geração de ricos era diferente, mas a riqueza que as impelia para a praia, e para o seu restaurante, era constante e confiável. Podia subir ou descer – como a maré – mas não falhava. [...]

VERÍSSIMO, Luis Fernando. *Em algum lugar do paraíso*. Rio de Janeiro: Objetiva, 2011. p. 31.

Acerca das relações semânticas dos vocábulos destacados no trecho, é linguisticamente adequado afirmar que eles expressam, respectivamente, circunstância de

- A) causa / comparação.
- B) causa / consequência.
- C) concessão / condição.
- D) concessão / comparação.
- E) comparação / conformidade.

QUESTÃO 05

A ditadura do bom

[...]

O mundo da excelência e da competição tem que resgatar seu amor ao diferente, ao exótico, ao feito à mão, ao individualizado, ao não-perfeito, à surpresa, ao descontrole e ao imprevisível. Como poderemos tolerar os outros e amá-los, se não toleramos em nós o que é "outro", o que está fora de padrão e de expectativas?

Não há identidade sem o outro; não há bom sem o ruim; não há bem sem o mal. Essa é a maneira como o ser humano enxerga a tensão da vida. Qualquer tentativa de engenharia que vise extirpar o "outro-ruim" corre o risco de inventar um "bom" monstruoso, que seja desagradável, horrendo e destrutivo. Com certeza o verbo dessa nova frase fundadora do futuro não seria mais o mesmo. Afinal amar é o sentimento capaz de apreciar o diferente. Só poderemos integrar nosso "ruim" a nós se pudermos processá-lo por meio do sentimento de amor.

Num mundo só bom não há espaço para o humano. Entender isso é o grande desafio de nossa civilização. Mas sem dúvida implica coisas muito difíceis, tais como amar ou acolher nosso "ruim". Em nossa fraqueza está nossa grandeza. É isso que chamamos de consciência humana – uma "terceira via" entre a ingenuidade animal e a ignorância da dominação.

Disponível em: <<http://www1.folha.uol.com.br/fsp/opiniaofz0211199909.htm>>. Acesso em: 11 abr. 2018.

Dadas as assertivas, considerando as ideias do texto,

- I. A temática do texto é a interdependência entre o bom e o ruim. O autor tenta evidenciar que o bom e o ruim são duas faces de um mesmo fenômeno cultural.
- II. Percebe-se, no texto, uma abordagem mais objetiva, já que o enunciador tenta camuflar sua opinião por meio de recursos linguísticos como a neutralização de expressões pessoais.
- III. Para propor o desenvolvimento da capacidade de apreciar o diferente, o autor utiliza o argumento de que apenas o amor é capaz de permitir que aceitemos e até apreciemos o outro.

verifica-se que está(ão) correta(s) apenas

- A) I.
- B) II.
- C) III.
- D) I e III.
- E) II e III.

QUESTÃO 06

As rosas não falam

[...]

Volto ao jardim
Com a certeza que devo chorar
Pois bem sei que não queres voltar
para mim

Queixo-me às rosas,
Mas que bobagem
As rosas não falam
Simplesmente as rosas exalam
O perfume que roubam de ti
[...]

Cartola. In: Cartola, São Paulo: EMI, 2005. v.1. Faixa 08.

Considerando-se aspectos sintáticos dos versos, assinale a alternativa correta.

- A) No verso "Queixo-me às rosas" o pronome **me** exerce função de objeto direto.
- B) O segmento **que não queres voltar para mim** é um objeto direto oracional.
- C) O segmento **que devo chorar** é um objeto indireto oracional.
- D) O termo **ao jardim** exerce função de objeto indireto.
- E) O termo **o perfume** é sujeito simples.

QUESTÃO 07

Acima de uma abertura, _____ lâmpadas. Todas as vezes que os macacos recebiam fatias de maçã, as lâmpadas piscavam um pouco antes. Quando _____ horas depois, os macacos _____ aprendido: quando as lâmpadas acendiam, _____ produções de hormônios.

SCHONBURG, Alexander. *Rico sem dinheiro*. São Paulo: Gente, 2007. p. 157.

Qual das alternativas preenche adequadamente as lacunas do texto?

- A) havia; devia fazer; havia; iniciavam-se.
- B) haviam; faziam; haviam; iniciava-se.
- C) existiam; faziam; havia; iniciava-se.
- D) havia; fazia; haviam; iniciavam-se.
- E) haviam; fazia; haviam; iniciava-se.

QUESTÃO 08

No dia seguinte, estando na rua do Ouvidor, porta da tipografia do Plancher, vi assomar, a distância, uma mulher esplêndida. Era ela; só a reconheci a poucos passos, tão outra estava, a tal ponto a natureza e a arte lhe deram o último apuro. Cortejamo-nos; ela seguiu; entrou com o marido na carruagem, que os esperava um pouco acima; fiquei atônito.

ASSIS, Machado de. *Memórias póstumas de Brás Cubas*. Porto Alegre: L&PM, 1997. p. 106.

Alguns segmentos do texto foram reescritos e modificados. Em qual das alternativas a reescrita provocou violação à norma culta?

- A) Cortejamo-nos, e ela seguiu
- B) Era ela, pois a reconheci a poucos passos
- C) a natureza e a arte deram-lhe o último apuro
- D) vi assomar, uma mulher esplêndida, a distância
- E) entrou com o marido na carruagem, a qual os esperava um pouco acima

QUESTÃO 09



Disponível em: <https://clubedamafalda.blogspot.com.br/2013/10/tirinha-699.htm#.Ws4Z_4jwblU>. Acesso em: 11 abr. 2018.

A respeito dos pronomes **lhe** e **sua**, que aparecem no segundo quadrinho, é correto afirmar que representam

- A) elementos de coesão gramatical por tratar-se de referências anafóricas.
- B) mecanismos de coesão semântica, já que evitam repetições de palavras.
- C) mecanismos de coesão gramatical por tratar-se de referências catafóricas.
- D) recursos de coesão textual utilizados para estabelecer a "amarracão" entre as várias partes da história.
- E) elementos de coesão semântica, já que substituem um termo por outro, mantendo a equivalência de significado.

QUESTÃO 10

Criação básica de uma personagem

Siga esses passos para criar uma personagem iniciante de 1º nível para *Aventuras orientais*.

0. *Converse com seu Mestre.* Normalmente, é importante saber quais das muitas opções apresentadas por este livro são partes do mundo do seu Mestre. Descubra se você estará jogando no mundo de Rokugan ou num cenário diferente e quais classes, raças e classes de prestígio seu Mestre permite.
1. *Valores de habilidades.* Faça a jogada dos valores de habilidade de sua personagem. Determine cada valor jogando quatro dados de seis faces, ignorando o pior resultado dentre eles e somando os outros três. Faça isso seis vezes e anote os resultados em um rascunho.
2. *Escolha a classe e a raça.* As classes em *Aventuras orientais* são: bárbaro, guerreiro, monge, ranger, ladino, samurai, xamã, shugenja, sohei, feiticeiro e wu jen. Algumas dessas classes são idênticas àquelas descritas no Livro do jogador, mas certifique-se de consultar o Capítulo 2: Classes para verificar as mudanças nas classes normais, bem como nas descrições das novas classes (samurai, xamã, shugenja, sohei e wu jen). Leia também o Capítulo 3: Classes de prestígio, já que você pode considerar alguns pré-requisitos das classes de prestígio enquanto faz suas escolhas iniciais.
[...]

WYATT, James. *Dungeons & dragons: Aventuras Orientais*. Tradução de Cassio Myiassaki e Claudio Antônio Fernandes. São Paulo: Devir, 2005. p. 6 (Fragmento adaptado).

Com base no gênero textual, dadas as seguintes afirmações,

- I. O texto é instrucional e tem por finalidade apresentar para o leitor os objetivos das *Aventuras orientais*, além de definir o contexto no qual as aventuras do jogo deverão acontecer.
- II. Apesar de apresentar uma série de procedimentos a serem seguidos em uma determinada circunstância, o gênero textual não estabelece uma relação direta com o leitor.
- III. O gênero discursivo leva à ação e circula em contextos específicos; sendo assim, é considerado injuntivo.
- IV. O texto pressupõe leitores específicos, já que os procedimentos são também específicos e fazem referência a conceitos próprios do universo desse tipo de jogo.

verifica-se que está(ão) correta(s) apenas

- A) II.
- B) III.
- C) I e II.
- D) I e IV.
- E) III e IV.

QUESTÃO 11

Ninguém imaginará que, topando os obstáculos mencionados, eu **tenha** procedido invariavelmente com segurança e percorrido, sem que **restassem** caminhos certos [...] Fiz coisas boas que me trouxeram prejuízos; fiz coisas ruins que me **deram** o lucro.

RAMOS, Graciliano. *São Bernardo*. Rio de Janeiro: Record, 2005. p. 216.

Os verbos grifados no texto podem ser substituídos, respectivamente, por:

- A) haja; houvesse; reaviram.
- B) haja; houvesse; reouviram.
- C) haja; houvesse; reouveram.
- D) houve; houvessem; reouveram.
- E) havia; houvessem; rehouveram.

QUESTÃO 12

Longe do estéril turbilhão da rua,
Beneditino escreve! No aconchego
Do claustro, na paciência e no sossego,
Trabalha, e teima, e lima, e sofre, e sua!

BILAC, Olavo. In: Antonio Candido. *Presença da literatura brasileira*. São Paulo: Difel, 1966. p. 256.

Sobre o uso das vírgulas no último verso, é correto afirmar:

- A) há uma transgressão das normas da gramática da língua culta, posto que antes da conjunção aditiva **e** desaconselha-se o uso de vírgulas para separar termos.
- B) considerando a espontaneidade poética desse texto, pode-se afirmar que o uso de vírgulas antes de conjunção aditiva **e** prescinde do rigor gramatical em função de aspectos estilísticos.
- C) a repetição das vírgulas antes da conjunção **e** torna-se um fato de justificativa semântica, já que o autor objetiva o sentido poético de cada termo separadamente; por isso, desconsideram-se princípios da gramática normativa.
- D) a inexistência das vírgulas seria o uso apropriado e gramaticalmente correto; todavia, as intenções poéticas transcendem os marcos reguladores da língua culta; dessa forma, o autor repete a conjunção **e** e ainda utiliza as vírgulas.
- E) embora haja intenções estilísticas e poéticas no verso, o uso da vírgula antes da conjunção aditiva **e** é apropriado, pois, diante de uma estrutura textual na qual a conjunção aditiva **e** apresenta-se de forma repetida, opcionalmente a vírgula pode ser utilizada.

QUESTÃO 13

Empresas de tecnologia têm mudado de postura em relação às políticas de gestão de dados pessoais – em grande medida – por conta do General Data Protection Regulation, um conjunto de determinações sobre informações pessoais na Europa. Um dos pontos requer que os dados das pessoas sejam portáteis, ou seja, deve haver uma função para que você possa baixar seus próprios dados. Em países como Brasil e Estados Unidos, isso não é algo obrigatório, ao menos por enquanto.

Ao site de tecnologia americano The Verge, o Instagram informou o seguinte sobre a novidade: “Estamos construindo uma nova ferramenta de portabilidade de dados. Em breve, você poderá fazer o download de uma cópia do que compartilhou no Instagram, incluindo suas fotos, vídeos e mensagens”.

Disponível em: <<https://exame.abril.com.br/tecnologia/instagram-vai-deixar-voce-pegar-todas-as-suas-informacoes-e-ir-embora/>>. Acesso em: 12 abr. 2018.

Dadas as proposições sobre os aspectos semânticos empregados no fragmento textual,

- I. No contexto “Em países como Brasil e Estados Unidos, isso não é algo obrigatório, ao menos por enquanto”, o vocábulo **países** torna-se hipônimo das palavras **Brasil** e **Estados Unidos**.
- II. Ao usar as expressões **gestão de dados pessoais**, **informações pessoais**, **dados das pessoas** e **seus próprios dados**, o autor do texto emprega a repetição lexical, que consiste na reiteração de palavras de uma mesma família lexical.
- III. Em “Empresa de **tecnologia**...” / “...site de **tecnologia**...”, a palavra destacada mantém uma relação de hiperonímia com as palavras/expressões **Instagram**, **ferramenta de portabilidade**, **download** e **fotos, vídeos e mensagens**.
- IV. Há uma equivalência de significado entre os vocábulos ou expressões **download**, **baixar seus próprios dados** e **cópia do que compartilhou** – recursos da sinonímia.

verifica-se que estão corretas apenas

- A) II, III e IV.
- B) I, III e IV.
- C) II e IV.
- D) I e III.
- E) I e II.

QUESTÃO 14

Já se não destacavam vozes dispersas, mas um só ruído que enchia todo o Cortiço. Começavam a fazer compras na venda; ensarilhavam-se discussões e rezingas; ouviam-se gargalhadas e pragas; já não se falava, gritava-se.

AZEVEDO, Aluísio. *O cortiço*. São Paulo: Ática, 2011. p. 28.

Quanto à função da partícula **se** no texto, assinale a alternativa correta.

- A) “ensarilhavam-se” (índice de indeterminação do sujeito)
- B) “Já se não destacavam” (pronome reflexivo)
- C) “gritava-se” (parte integrante do verbo)
- D) “ouviam-se” (pronome apassivador)
- E) “já não se falava” (conjunção)

QUESTÃO 15



Disponível em: <<https://novaescola.org.br/conteudo/3621/calvin-e-seus-amigo>>. Acesso em: 12 abril 2018.

Dadas as afirmações a respeito dos pronomes demonstrativos utilizados nas falas dos personagens da tirinha,

- I. Na fala do segundo quadrinho, o pronome demonstrativo **estas** situa o ser no espaço (função dêitica), tomando como ponto de referência a 1ª pessoa gramatical (o falante).
- II. Na fala do terceiro quadrinho, o pronome demonstrativo **este** situa o ser no contexto linguístico (função catafórica).
- III. No último quadrinho, o pronome **isto** situa o objeto no tempo presente em relação ao falante.

verifica-se que está(ão) correta(s) apenas

- A) I.
- B) II.
- C) III.
- D) I e II.
- E) II e III.

RACIOCÍNIO LÓGICO

QUESTÃO 16

Um projeto de uma praça retangular (60 m de largura, 100 m de comprimento) prevê a instalação de uma fonte no centro de um tanque circular (diâmetro 8 m) equidistante de três das quatro calçadas da praça, duas delas as de maior comprimento. Qual será, aproximadamente, o comprimento de um passeio de menor dimensão que ligará um ponto da borda do tanque a um canto da praça mais afastado da fonte?

- A) 38 m
- B) 54 m
- C) 58 m
- D) 72 m
- E) 76 m

QUESTÃO 17

Dadas as afirmativas sobre conjuntos,

- I. Se $A \subseteq C$ e $B \subseteq C$, então $A = B$.
- II. Se $A \subseteq B$ e $B \subseteq C$, então $A \subseteq C$.
- III. Se $A \subseteq B$ e $B \subseteq A$, então $A = B$.
- IV. Se $A \subseteq B$, A e B não são disjuntos.

verifica-se que estão corretas apenas

- A) I e III.
- B) I e IV.
- C) II e IV.
- D) I, II e III.
- E) II, III e IV.

QUESTÃO 18

As funções hiperbólicas

As funções hiperbólicas, seno hiperbólico e cosseno hiperbólico, designadas pelos símbolos *senh* e *cosh*, respectivamente, são assim definidas:

$$\text{senh } x = \frac{e^x - e^{-x}}{2}, \text{cosh } x = \frac{e^x + e^{-x}}{2},$$

onde $e = 2,7182818\dots$, é um número irracional.

Disponível em: <<http://tede.biblioteca.ufpb.br/bitstream/tede/7640/2/arquivototal.pdf>>. Acesso em: 25 fev. 2018 (adaptado).

Dadas as afirmativas sobre as funções hiperbólicas definidas no texto e considerando a linguagem da lógica de primeira ordem,

- I. $\forall x(\text{cosh } x > 0)$.
- II. $\exists x(\text{senh } x = 0)$.
- III. $\neg \exists x(\text{cosh } x - \text{senh } x > 1\,000)$.

verifica-se que está(ão) correta(s)

- A) II, apenas.
- B) III, apenas.
- C) I e II, apenas.
- D) I e III, apenas.
- E) I, II e III.

QUESTÃO 19

Texto 1

Teclado virtual

O **teclado virtual** é um software que permite entrada de texto em programas de computador de maneira alternativa ao teclado convencional. Sua operação se baseia em receber entradas de um dispositivo apontador como mouse, um ecrã tátil ou uma stylus sobre uma imagem de teclado que é convertida para um caractere de texto, que é escrito na tela do editor. Teclados virtuais podem ser encontrados em dispositivos como computadores pessoais, laptops, telefones celulares, tablets, consoles portáteis e caixas eletrônicos.

[...]

Segurança

Um importante uso do teclado virtual é de dificultar a fraude em operações bancárias pela Internet. Uma das formas mais comuns de fraude é a instalação de um spyware ou cavalo de Troia (programa-espião) no computador da vítima. O programa-espião "copia" todas as teclas digitadas e envia a listagem, por e-mail, para o computador do fraudador, que em seguida localiza os dados bancários, incluindo a senha, e usa estas informações para movimentar ilegalmente a conta bancária da vítima. Se a senha for digitada clicando-se com o mouse em um teclado virtual, o programa-espião não terá meios de obtê-la.

Disponível em: <https://pt.wikipedia.org/wiki/Teclado_virtual>. Acesso em: 02 fev. 2018.

Texto 2

A figura apresenta o teclado virtual de um *internet banking* de um banco, cujas teclas referem-se a um par de dígitos aleatórios a cada confirmação de transação com cada dígito indicado numa única tecla.



Disponível em: <<https://www.creditobdebito.com.br/>>[...]. Acesso em: 24 fev. 2018.

O número de configurações distintas do teclado virtual da figura é

- A) menor que 10 000.
- B) maior que 100 000 000.
- C) maior que 10 000 e menor que 100 000.
- D) maior que 100 000 e menor que 1 000 000.
- E) maior que 1 000 000 e menor que 100 000 000.

QUESTÃO 20

Considerando que os símbolos \neg , \wedge , \vee e \rightarrow representam negação, conjunção, disjunção e implicação, respectivamente, indique em qual conjunto de fórmulas não é possível inferir contradição.

- A) $\{A \wedge B, A \rightarrow C, \neg C\}$
- B) $\{\neg(A \wedge B), \neg(\neg A \vee \neg B)\}$
- C) $\{\neg A \vee B, A \vee C, \neg B \wedge C\}$
- D) $\{A \vee \neg B, B \wedge C, \neg A \wedge C\}$
- E) $\{\neg A \rightarrow \neg B \wedge B, A \rightarrow \neg B \wedge B\}$

QUESTÃO 21

Considerando que os símbolos \neg , \wedge , \vee , \forall e \exists representam negação, conjunção, disjunção, quantificador universal e quantificador existencial, respectivamente, as equivalências lógicas das fórmulas $\neg\exists xP(x) \wedge \exists yQ(y)$ e $\forall x(\neg P(x) \rightarrow \neg Q(x))$ são, respectivamente,

- A) $\forall x \neg P(x) \wedge \exists yQ(y)$ e $\forall x(Q(x) \rightarrow P(x))$.
- B) $\exists x \neg P(x) \wedge \exists yQ(y)$ e $\forall x(Q(x) \rightarrow P(x))$.
- C) $\exists x \neg P(x) \wedge \exists yQ(y)$ e $\neg\forall x(P(x) \rightarrow Q(x))$.
- D) $\exists x \neg P(x) \wedge \exists yQ(y)$ e $\neg\exists x(P(x) \rightarrow Q(x))$.
- E) $\forall x \neg P(x) \wedge \exists yQ(y)$ e $\neg\exists x(P(x) \rightarrow Q(x))$.

QUESTÃO 22

Dadas as premissas,

- Se Tiago gosta de História, James gosta de Matemática.
- Hérica gosta de Literatura e Sarah gosta de Sociologia somente se Tiago gostar de História.
- Lucimara gosta de Ciências e Artur gosta de Biologia.
- Artur não gosta de Biologia ou James não gosta de Matemática.

pode-se concluir que:

- A) Artur não gosta de Biologia.
- B) Hérica gosta de Literatura ou Sarah gosta de Sociologia.
- C) Lucimara gosta de Ciências e James gosta de Matemática.
- D) Se Hérica gosta de Literatura, então Sarah não gosta de Sociologia.
- E) Se Tiago não gosta de História, James não gosta de Matemática.

QUESTÃO 23

Dadas as afirmativas sobre a sequência de pares ordenados $(1, 1), (2, 3), (5, 4), (8, 7), (9, 16), (32, 11), \dots$, supondo-a construída a partir de uma lei de formação,

- I. A soma das componentes do seu oitavo termo é um múltiplo de 3.
- II. A soma das primeiras componentes dos seus dez primeiros termos é maior que 600.
- III. As segundas componentes dos seus termos de ordem ímpar são potências de 2.

verifica-se que está(ão) correta(s)

- A) I, II e III.
- B) II e III, apenas.
- C) I e III, apenas.
- D) II, apenas.
- E) I, apenas.

QUESTÃO 24

Texto 1

Antecipe o pagamento do financiamento e economize dinheiro

Antecipe o pagamento do financiamento e ganhe dinheiro. Hoje em dia é comum encontrar uma pessoa com algum empréstimo vigente, seja em dinheiro vivo pego no banco, *financiamento* de veículo ou casa própria. Muita gente não vê a hora de terminar de pagar logo para se livrar da dívida e principalmente da parcela que pesa no orçamento mensal. Geralmente empréstimos e financiamentos são realizados justamente porque a pessoa quer comprar algo e não dispõe do dinheiro suficiente no momento, mas com o passar do tempo pode começar a sobrar dinheiro e uma excelente opção é começar a pagar mais de uma parcela de cada vez para diminuir o prazo do empréstimo.

[...]

Disponível em: <<http://administracaoesuccesso.com/2014/06/07/antecipe-o-pagamento-do-financiamento-e-economize-dinheiro/>>. Acesso em: 04 mar. 2018.

Texto 2

O quadro apresenta os valores a serem pagos pelas últimas dez parcelas de um financiamento com parcelas iguais para antecipação a ser realizada no dia 01/06/2018.

Data do vencimento	Valor para antecipação
01/07/2018	1.657,08
01/08/2018	1.640,51
01/09/2018	1.624,11
01/10/2018	1.607,86
01/11/2018	1.591,79
01/12/2018	1.575,87
01/01/2019	1.560,11
01/02/2019	1.544,51
01/03/2019	1.529,06
01/04/2019	1.513,77

Considerando taxas estáveis, qual o valor da parcela paga em 01/05/2018?

- A) 1.657,08
- B) 1.673,81
- C) 1.690,71
- D) 1.708,32
- E) 1.841,20

QUESTÃO 25

Dadas as afirmativas sobre um cenário genérico, onde apenas quatro eventos (E1, E2, E3 e E4) podem ocorrer,

- I. A probabilidade de E1 ocorrer é necessariamente menor do que a probabilidade de E2, E3 ou E4 ocorrer.
- II. A probabilidade de E1 ou E2 ocorrer é necessariamente maior do que a probabilidade de E1 e E2 ocorrerem.
- III. A soma das probabilidades dos quatro eventos é necessariamente 1.
- IV. A probabilidade de E2 e E3 ocorrerem é igual à probabilidade de E1 e E4 ocorrerem.

verifica-se que estão corretas apenas

- A) I e II.
- B) I e IV.
- C) II e III.
- D) I, III e IV.
- E) II, III e IV.

NOÇÕES DE ADMINISTRAÇÃO PÚBLICA

QUESTÃO 26

Dadas as afirmativas a respeito do que preceitua a Lei nº 8.112/1990,

- I. A posse em cargo público somente ocorrerá se o provimento desse cargo for por nomeação.
- II. O prazo máximo para posse em cargo público é de 15 dias contados da publicação do ato de provimento.
- III. O servidor empossado tem o prazo de 365 dias da investidura no cargo para apresentar a declaração de bens e valores que constitui seu patrimônio.

verifica-se que está(ão) correta(s)

- A) I, apenas.
- B) II, apenas.
- C) I e III, apenas.
- D) II e III, apenas.
- E) I, II e III.

QUESTÃO 27

Constituem atos de improbidade administrativa que atentam contra os princípios da Administração Pública:

- I. praticar ato visando fim proibido em lei ou regulamento ou diverso do previsto;
- II. revelar fatos ou circunstâncias das quais possui conhecimento em razão das atribuições e que devam permanecer em segredo;
- III. frustrar a licitude de concurso público;
- IV. frustrar a licitude de processo licitatório ou de processo seletivo para celebração de parcerias com entidades sem fins lucrativos.

Dos itens, verifica-se que está(ão) correto(s)

- A) II, apenas.
- B) I e IV, apenas.
- C) III e IV, apenas.
- D) I, II e III, apenas.
- E) I, II, III e IV.

QUESTÃO 28

De acordo com a Lei nº 12.527/2011, o acesso a informações públicas dar-se-á mediante:

- I. criação de serviço de informações ao cidadão, nos órgãos e entidades do poder público;
- II. realização de audiências ou consultas públicas;
- III. incentivo à participação popular ou outras formas de divulgação.

Dos itens, verifica-se que está(ão) correto(s)

- A) I, apenas.
- B) III, apenas.
- C) I e II, apenas.
- D) II e III, apenas.
- E) I, II e III.

QUESTÃO 29

Dadas as afirmativas acerca das prerrogativas que regem o serviço público,

- I. Toda a atividade desenvolvida pelo Estado que vise ao bem-estar da população caracteriza-se como um serviço público.
- II. O serviço público não pode confundir-se com o poder de polícia, pois este não é comodidade, e sim restrição, ainda que exercido na busca do bem-estar coletivo.
- III. O trato formal no serviço público refere-se ao fato de que este deve ser prestado sob um regime de direito público, ainda que prestado por um particular.
- IV. O Estado é quem promove a prestação do serviço público, direta ou indiretamente. Tal afirmação é um dos requisitos do substrato material no serviço público.

verifica-se que está(ão) correta(s)

- A) I, apenas.
- B) II e III, apenas.
- C) III e IV, apenas.
- D) I, II e IV, apenas.
- E) I, II, III e IV.

QUESTÃO 30

Para Meirelles (1994, p. 55), a Administração Pública compreende a sua estrutura e as suas atividades, e deve partir do conceito de Estado, sobre o qual repousa toda a concepção moderna de organização e funcionamento dos serviços públicos a serem prestados à sociedade. No Brasil, a Administração Pública vem evoluindo ao longo da história a partir de alguns modelos. Quanto a esses modelos, assinale a alternativa correta.

- A) São três os principais elementos do modelo burocrático: gerontocracia, fisiologismo e clientelismo.
- B) O excesso de impessoalidade nas atividades, o formalismo e o profissionalismo são características do modelo patrimonialista.
- C) O modelo gerencial, idealizado por Max Weber, teve como prerrogativa combater as práticas de nepotismo e corrupção do modelo burocrático.
- D) A administração gerencial surgiu para reafirmar os pilares do modelo burocrático e incorporar os princípios da eficiência e flexibilidade nos serviços públicos.
- E) O modelo burocrático se confunde com o gerencial em alguns aspectos, pois ambos preconizam possibilidade de participação do cidadão na política pública, *accountability*, descentralização e transparência.

QUESTÃO 31

Dadas as afirmativas sobre os tipos de poderes administrativos que constituem a Gestão Pública,

- I. O poder hierárquico está presente nos Poderes Executivo e Judiciário, não sendo incorporado ao poder Legislativo.
- II. Ao expedir um decreto, um chefe de um Poder Executivo está se valendo do poder administrativo regulamentar.
- III. No poder disciplinar, a Administração Pública tem a faculdade de restringir os abusos do direito individual em benefício da coletividade ou do próprio Estado.
- IV. Cabe ao poder hierárquico controlar o desempenho das funções administrativas e a conduta dos seus servidores, responsabilizando-os pelas faltas cometidas.

verifica-se que está(ão) correta(s)

- A) II, apenas.
- B) I e III, apenas.
- C) II e IV, apenas.
- D) I, III e IV, apenas.
- E) I, II, III e IV.

QUESTÃO 32

A Constituição Federal de 1988 estabelece que os Poderes Legislativo, Executivo e Judiciário devem manter sistema de controle interno com o objetivo de:

- I. avaliar o cumprimento das metas prevista no plano anual, a execução dos programas e orçamentos da União;
- II. apoiar ações de controle externo no exercício de qualquer missão;
- III. exercer o controle das operações de crédito, avais e garantias.

Dos itens, verifica-se que está(ão) correto(s)

- A) I, apenas.
- B) III, apenas.
- C) I e II, apenas.
- D) II e III, apenas.
- E) I, II e III.

QUESTÃO 33

Além do exercício dos poderes administrativos, ao Presidente da República são conferidas competências privativas, tais como:

- I. celebrar a paz, autorizado ou com o referendo do Senado Federal;
- II. convocar e presidir o Conselho da República e o Conselho de Defesa Nacional;
- III. conceder indulto e comutar penas, com audiência, caso seja necessário, dos órgãos instituídos em lei;
- IV. permitir que forças estrangeiras transitem pelo território nacional ou nele permaneçam por tempo indeterminado.

Dos itens, verifica-se que está(ão) correto(s)

- A) I, apenas.
- B) I e IV, apenas.
- C) II e III, apenas.
- D) II, III e IV, apenas.
- E) I, II, III e IV.

QUESTÃO 34

Os contratos regidos pela Lei nº 8.666/1993 poderão, em alguns casos, ser alterados unilateralmente pela Administração e, em outros, por acordo entre as partes, apresentadas as devidas justificativas, quando:

- I. houver modificação do projeto ou das especificações, para melhor adequação técnica aos objetivos da Administração;
- II. conveniente a substituição da garantia de execução;
- III. necessária a modificação do regime de execução da obra ou serviço, em face de verificação técnica da inaplicabilidade dos termos contratuais originários;
- IV. necessária a modificação do valor contratual decorrente de acréscimo ou diminuição quantitativa do objeto, desde que respeitados os limites permitidos pela Lei nº 8.666/1993.

Dos itens, verifica-se que estão corretos

- A) I e II, apenas.
- B) I e III, apenas.
- C) II e IV, apenas.
- D) III e IV, apenas.
- E) I, II, III e IV.

QUESTÃO 35

LEI Nº 8.666, DE 21 DE JUNHO DE 1993

[...]

Art. 3º A licitação destina-se a garantir a observância do princípio constitucional da isonomia, a seleção da proposta mais vantajosa para a administração e a promoção do desenvolvimento nacional sustentável e será processada e julgada em estrita conformidade com os princípios básicos da legalidade, da impessoalidade, da moralidade, da igualdade, da publicidade, da probidade administrativa, da vinculação ao instrumento convocatório, do julgamento objetivo e dos que lhes são correlatos.

Disponível em: <http://www.planalto.gov.br/ccivil_03/leis/8666cons.htm>. Acesso em: 08 maio 2018.

Dadas as afirmativas sobre o que preceitua o Art. 3º da Lei nº 8.666/1993,

- I. É vedado aos agentes públicos estabelecer tratamento diferenciado de natureza comercial, legal, trabalhista, previdenciária ou qualquer outra, entre empresas brasileiras e estrangeiras.
- II. Em igualdade de condições dos participantes de uma licitação, como critério de desempate, é assegurada preferência aos bens e serviços produzidos ou prestados por empresas que invistam em pesquisa e no desenvolvimento de tecnologia no País.
- III. Nos processos de licitação, poderá ser estabelecida margem de preferência para produtos manufaturados e para serviços nacionais que atendam a normas técnicas brasileiras.

verifica-se que está(ão) correto(s)

- A) II, apenas.
- B) III, apenas.
- C) I e II, apenas.
- D) I e III, apenas.
- E) I, II e III.

CONHECIMENTOS ESPECÍFICOS

QUESTÃO 36

No campo do Sistema Único de Saúde, qual o princípio que busca a identificação dos sujeitos vistos como totalidade, ainda que não sejam alcançáveis em sua plenitude, considerando-se todas as dimensões humanas e possibilidades possíveis de intervenção, e que tem permeado discussões nos campos de políticas públicas e formação profissional?

- A) Justiça.
- B) Autonomia.
- C) Integralidade.
- D) Acessibilidade.
- E) Sustentabilidade.

QUESTÃO 37

A Política Nacional de Ciência, Tecnologia e Inovação em Saúde (PNCTIS) está contemplada no Plano Nacional de Saúde (2016-2019), que constitui instrumento norteador das práticas no SUS. Dadas as afirmativas em relação à PNCTIS,

- I. Contribui para o desenvolvimento nacional sustentável.
- II. Tem como base a produção do conhecimento técnico científico e necessidade sócio-político-econômico e cultural do país.
- III. Desenvolve e otimiza processos de produção e sua incorporação pelos serviços da rede de saúde e segmentos sociais.
- IV. Articula produção e inovação, pesquisa e desenvolvimento e regulação em saúde.

verifica-se que está(ão) correta(s)

- A) III, apenas.
- B) I e IV, apenas.
- C) II e IV, apenas.
- D) I, II e III, apenas.
- E) I, II, III e IV.

QUESTÃO 38

As ações de biossegurança em saúde são primordiais para a promoção e manutenção do bem-estar e proteção à vida. A negligência quanto às normas de biossegurança na Atenção Primária em Saúde ocorre com grande frequência, o que subestima a vulnerabilidade do ser humano às infecções. São EPI imprescindíveis para atendimento nesse nível de atenção:

- I. luvas de procedimento e jaleco;
- II. gorro e protetores nasais;
- III. luvas estéreis e máscara;
- IV. gorro e protetores auriculares.

Dos itens, verifica-se que está(ão) correto(s)

- A) I, apenas.
- B) I e III, apenas.
- C) II e IV, apenas.
- D) II, III e IV, apenas.
- E) I, II, III e IV.

QUESTÃO 39

Em 2017, o COFEN publicou a Resolução nº. 0564/2017, que revisa o Código de Ética Profissional de Enfermagem – CEPE. Versa como um dos DIREITOS do profissional de enfermagem:

- A) cumprir a legislação de pesquisa quando envolver seres humanos.
- B) prestar a Assistência de Enfermagem isenta de discriminação de qualquer natureza.
- C) conhecer, cumprir e fazer cumprir o Código de Ética dos Profissionais de Enfermagem.
- D) cumprir prescrição a distância independentemente do contexto de prestação de cuidados.
- E) participar da prática multiprofissional, interdisciplinar e transdisciplinar com responsabilidade, autonomia e liberdade, observando os preceitos éticos e legais da profissão.

QUESTÃO 40

Marina é enfermeira coordenadora de enfermagem da clínica cirúrgica de um hospital público e está com uma situação conflituosa entre um técnico de enfermagem e uma das enfermeiras plantonistas. Para resolução da situação problema, ela conversou com as pessoas envolvidas solicitando compreensão. Nessa perspectiva, Marina está convidando esses trabalhadores a deixarem de lado o aspecto que restringe o bom desenvolvimento das relações interpessoais, denominado de

- A) empatia.
- B) resiliência.
- C) autoestima.
- D) intolerância.
- E) assertividade.

QUESTÃO 41

Doença infecciosa aguda e grave, causada por uma toxina do gênero *Clostridium*, que entra no organismo por meio de ferimentos ou lesões de pele e não é transmitida de um indivíduo para o outro. A doença é decorrente de acidentes e manifesta-se por aumento da tensão muscular geral. Quando os músculos da região cervical são atingidos, ocorre dificuldade de deglutição. A que doença refere-se esse texto?

- A) Tétano.
- B) Caxumba.
- C) Meningite.
- D) Poliomielite.
- E) Coqueluche.

QUESTÃO 42

A DPOC consiste em alterações clínicas, radiológicas, funcionais e patológicas do pulmão, que abrange doenças caracterizadas pela limitação crônica ao fluxo aéreo, devido ao aumento da resistência das vias aéreas e aprisionamento anormal de gás intratorácico, traduzido por uma dificuldade para expirar.

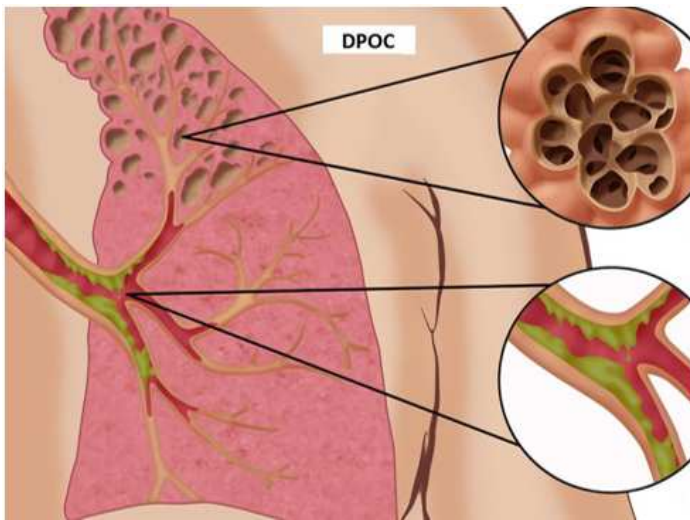

Quais são essas doenças?

- A) Bronquite e CA de pulmão.
- B) Embolia pulmonar e asma.
- C) Pneumonia e CA de pulmão.
- D) Bronquite e enfisema pulmonar.
- E) Tuberculose e enfisema pulmonar.

QUESTÃO 43

No Brasil, as doenças e agravos não transmissíveis são a principal causa de óbitos em adultos. No *ranking*, a obesidade tem sido um dos fatores de maior risco para o adoecimento nesse grupo. Sua prevenção e o diagnóstico precoce são aspectos importantes para a promoção da saúde e redução da morbimortalidade. Dadas as ações que o enfermeiro da Unidade de Saúde da Família deve abordar de forma imprescindível, durante a consulta de enfermagem,

- I. Aferição dos dados antropométricos de peso e altura.
- II. Promover o cuidado parcial ao obeso.
- III. Orientar sobre alimentação saudável e necessidade de realização de exercícios.
- IV. Fomentar a morbimortalidade da obesidade.

verifica-se que estão corretas apenas

- A) I e III.
- B) I e IV.
- C) II e IV.
- D) I, II e III.
- E) II, III e IV.

QUESTÃO 44

As Doenças Crônicas Não Transmissíveis – DCNT constituem um grupo de doenças de maior magnitude no país, atingindo, especialmente, as populações mais vulneráveis, como as de baixa renda e escolaridade. O Plano para Ações Estratégicas para o Enfrentamento das DCNT visa preparar o Brasil para enfrentar e deter essas doenças até 2022 e inclui:

- I. contenção da obesidade em adultos;
- II. redução da mamografia nos 2 últimos anos para 50%;
- III. diminuição da mortalidade prematura (30 a 69 anos) por DCNT em 2% ao ano;
- IV. aumento da prevalência de tabagismo.

Dos itens, verifica-se que estão corretos apenas

- A) I e II.
- B) I e III.
- C) I e IV.
- D) II e III.
- E) II e IV.

QUESTÃO 45

A BCG é uma vacina que previne contra as formas mais graves de tuberculose.



Administração de BCG em recém-nascido. Fonte: Google Imagens

Dadas as afirmativas referentes a essa vacina,

- I. Imediatamente após a sua aplicação, forma-se uma pústula.
- II. É uma vacina viral e sem contraindicações quanto ao peso e idade.
- III. A sua via de administração deve ser exclusivamente intradérmica.
- IV. A ferida que evolui (mácula, pústula, úlcera e cicatriz) deve ser mantida limpa, sem a necessidade de compressão, uso de medicamentos ou curativo.

verifica-se que está(ão) correta(s)

- A) III, apenas.
- B) I e II, apenas.
- C) III e IV, apenas.
- D) I, II e IV, apenas.
- E) I, II, III e IV.

QUESTÃO 46

Os serviços relacionados com a assistência à saúde, independentemente da natureza de atendimento, são geradores de resíduos sólidos que precisam de gerenciamento adequado. A Resolução RDC nº 306/2004, da ANVISA, define como geradores de resíduos de serviço de saúde todos os serviços relacionados com o atendimento à saúde humana ou animal. Dentre esses serviços, estão:

- I. serviços de assistência domiciliar;
- II. centros de controle de zoonoses;
- III. necrotérios;
- IV. farmácias de manipulação.

Dos itens, verifica-se que está(ão) correto(s)

- A) II, apenas.
- B) I e III, apenas.
- C) II e IV, apenas.
- D) I, III e IV, apenas.
- E) I, II, III e IV.

QUESTÃO 47

A sífilis é uma doença infectocontagiosa, sistêmica e crônica que tem como agente etiológico a bactéria *Treponema pallidum*, transmitida por contato sexual (adquirida) ou por mãe infectada para o bebê durante gestação ou parto (congênita). Em qual estágio a sífilis provoca lesões em vários órgãos?

- A) Latente.
- B) Primário.
- C) Terciário.
- D) Incubação.
- E) Secundário.

QUESTÃO 48

O Ministério da Saúde, por meio da Vigilância Epidemiológica, publica regularmente boletins de acesso público para os casos de monitoramento e investigação de doenças específicas sazonais. Os profissionais de saúde devem conhecer e identificar as doenças de notificação compulsória pelos agravos e eventos consequente à saúde pública. São doenças de notificação compulsória:

- I. dengue;
- II. esquistossomose;
- III. doença aguda pelo vírus Zika;
- IV. febre amarela.

Dos itens, verifica-se que está(ão) correto(s)

- A) I, apenas.
- B) I e III, apenas.
- C) II e IV, apenas.
- D) II, III e IV, apenas.
- E) I, II, III e IV.

QUESTÃO 49

EAB, 61 anos, sexo feminino, está internada há 10 dias, na Clínica Médica de um hospital universitário para tratamento de acidente vascular cerebral (AVC). O enfermeiro responsável, ao realizar a visita, detecta que EAB está sonolenta, com sinais de secreção traqueobrônquica, pele e mucosa oral ressecada. Ao verificar os Sinais Vitais – SSVV, observou: T = 38,6 °C; P = 90 bpm; R = 25 rpm e PA = 120 X 75 mmHg. Sabendo que uma pessoa idosa, acamada por um longo período de tempo, está susceptível a doenças respiratórias, o enfermeiro chama o médico para avaliá-la, providencia os exames e detecta que a paciente está com pneumonia lobar bacteriana. O tratamento medicamentoso é iniciado. Nesse contexto, a enfermagem deve:

- I. colocar o paciente na posição de Fowler e monitorar a temperatura;
- II. fazer aspiração das VAS;
- III. auxiliar a paciente a deambular;
- IV. administrar anti-hipertensivos.

Dos itens, verifica-se que está(ão) correto(s)

- A) III, apenas.
- B) I e II, apenas.
- C) III e IV, apenas.
- D) I, II e IV, apenas.
- E) I, II, III e IV.

QUESTÃO 50

O Cofen, por meio da Resolução nº 05554/2017, veda ao profissional de enfermagem:

- I. expor imagem com uso nominal do paciente;
- II. realizar consultas por mídias sociais;
- III. divulgar procedimentos e tratamentos desprovido de reconhecimento científico;
- IV. alterar dados estatísticos em benefício próprio.

Dos itens, verifica-se que está(ão) correto(s)

- A) II, apenas.
- B) I e III, apenas.
- C) III e IV, apenas.
- D) I, II e IV, apenas.
- E) I, II, III e IV.

QUESTÃO 51

A insuficiência renal consiste na deterioração progressiva e irreversível dos rins que não conseguem extrair os resíduos metabólicos do corpo nem realizar as funções reguladoras. Dentre as terapias de substituição da função renal, destaca-se a

- A) hemotese.
- B) hemodiálise.
- C) diálise fistular.
- D) hemodinâmica.
- E) diálise quelante.

QUESTÃO 52

JLC, 34 anos, sexo masculino, vítima de trauma provocado por arma de fogo na região abdominal. Levado para a Unidade de Saúde da Família, necessita do primeiro atendimento para, então, ser transportado até a unidade de referência. Ao exame físico, o enfermeiro detectou que os ferimentos de JLC podem representar risco de ocorrência de choque hipovolêmico, uma vez que o sangramento pode estar oculto numa avaliação inicial. Sabe-se que esse tipo de choque requer cuidados imediatos, os quais o enfermeiro precisa ter em mente para atendimento. São sinais de choque hipovolêmico:

- A) taquicardia, cianose, pele fria e úmida.
- B) bradicardia, pele rosada, seca e quente.
- C) taquicardia, enchimento capilar preservado e cianose.
- D) pele seca, hipertensão e enchimento capilar preservado.
- E) bradicardia, hipotensão e enchimento capilar preservado.

QUESTÃO 53

O transplante de órgão sólido é uma opção de tratamento para melhorar a qualidade de vida de pessoas de qualquer idade, que apresenta doença crônica de caráter irreversível e em estágio final. A adequada avaliação clínica e laboratorial do potencial doador de órgãos e tecidos é fundamental para a obtenção de um enxerto de qualidade, assim como seja evitada a transmissão de enfermidades infecciosas ou neoplásicas. Nessa perspectiva, dadas as doenças,

- I. Adenoma de hipófise.
- II. Sarcoma intracranial.
- III. Cisto epidermoide.
- IV. Meduloblastoma.

verifica-se que não são consideradas como contraindicadas de forma absoluta para doação de órgãos apenas

- A) I e III.
- B) II e IV.
- C) III e IV.
- D) I, II e III.
- E) I, II e IV.

QUESTÃO 54

A Carta dos Direitos dos Usuários da Saúde é um dos documentos que amparam e orientam o usuário em relação ao Sistema Único de Saúde. Quando o indivíduo precisa ser encaminhado a outro serviço para a continuidade da assistência, o documento deve:

- I. conter identificação do sistema de referência e contra referência;
- II. ser enviado estritamente por meio eletrônico;
- III. priorizar linguagem técnica, abreviada e codificada;
- IV. conter nome legível do profissional, número do registro do conselho profissional, assinatura e data.

Dos itens, verifica-se que está(ão) correto(s) apenas

- A) IV.
- B) I e III.
- C) I e IV.
- D) I, II e III.
- E) II, III e IV.

QUESTÃO 55

O risco de apresentar lesões de pele e úlceras por pressão é aumentado em paciente com quadro clínico que implica longa permanência no leito para suporte terapêutico e assistência de enfermagem. Nesse contexto, além do manejo das tecnologias duras e maior complexidade, compete ao enfermeiro:

- I. na coleta de dados, identificar os fatores de risco para o desenvolvimento de lesão intrínsecos e extrínsecos ao paciente;
- II. planejar a assistência de enfermagem com base na avaliação e prescrição médica;
- III. orientar a equipe de enfermagem quanto à realização de medidas de prevenção relacionadas ao atrito, umidade e pressão;
- IV. prescrever cuidados de enfermagem relacionados à mobilidade do paciente pela mudança de decúbito do paciente, a cada 2 horas.

Dos itens, verifica-se que está(ão) correto(s)

- A) IV, apenas.
- B) I e II, apenas.
- C) II e III, apenas.
- D) I, III e IV, apenas.
- E) I, II, III e IV.

QUESTÃO 56

Práticas de Educação em Saúde integram o processo de trabalho do enfermeiro no ensino, assistência, desenvolvimento de pesquisa e extensão. Assinale a alternativa correta no que se refere à promoção dessas práticas.

- A) Ações de educação em saúde estão dissociadas do empoderamento do indivíduo e a gestão do autocuidado para a saúde.
- B) As práticas de educação em saúde pelo enfermeiro restringem-se à atenção primária por meio de tecnologias leves de cuidado.
- C) A construção das práticas de educação em saúde ocorreu desarticulada dos movimentos participativos, políticas de saúde e integralidade no SUS.
- D) A educação e a saúde são dois campos de conhecimento e atuação distintos e enfermeiros desenvolvem suas ações de modo independente em relação a outros profissionais da saúde.
- E) Quando diz respeito ao atendimento de pessoas com doenças crônico-degenerativas, devem ser direcionadas ao desenvolvimento de capacidades funcionais e promoção da qualidade de vida.

QUESTÃO 57

A informação e a tecnologia da informação em saúde exibem como domínio de intervenção tanto a consciência do exercício de controle social, quanto o atendimento às estratégias de decisão do gestor público de saúde, de desenvolvimento tecnocientífico e de articulação da saúde com as demais políticas sociais e econômicas do país. Qual das siglas refere-se a uma política para nortear a interoperabilidade dos sistemas de informação, com a participação das três instâncias gestoras do SUS?

- A) PNIS
- B) PRES
- C) SNIS
- D) PTIC
- E) LAI

QUESTÃO 58

A CIPE® é uma das classificações utilizadas para operacionalizar o processo de enfermagem na sistematização da assistência, sendo reconhecida internacionalmente por nomear, classificar e associar fenômenos próprios do cuidado de enfermagem. Em quantos eixos relacionados ao processo de enfermagem a CIPE® é estruturada?

- A) 2 – Foco; Cliente.
- B) 3 – Localização; Tempo; Cliente.
- C) 4 – Julgamento; Ação; Tempo; Cliente.
- D) 5 – Foco; Ação; Localização; Tempo; Cliente.
- E) 7 – Foco; Julgamento; Ação; Localização; Meios; Tempo; Cliente.

QUESTÃO 59

De acordo com o Modelo Téorico do Princípioalismo, que trata das ações éticas no campo das ciências da saúde, constituem princípios do agir ético do profissional no processo de assistência do ser humano:

- I. autonomia;
- II. beneficência;
- III. não maleficência;
- IV. assentimento.

Dos itens, verifica-se que estão corretos apenas

- A) I e IV.
- B) II e III.
- C) III e IV.
- D) I, II e III.
- E) I, II e IV.

QUESTÃO 60

Qual a modalidade de Centro de Atenção Psicossocial (CAPS), que atende todas as faixas etárias, disponibiliza de 8 a 12 vagas para acolhimento noturno e funciona 24 h para transtornos pelo uso de álcool e outras drogas em cidades e/ou regiões com população mínima de 150 mil habitantes?

- A) CAPS AD III
- B) CAPS AD
- C) CAPS II
- D) CAPS I
- E) CAPSi

ATENÇÃO!

O candidato está **proibido** de **destacar** esta folha com o **gabarito**, sob pena de **eliminação** do processo. Somente o **Fiscal de Sala** está autorizado a fazer isso no momento da saída do candidato em definitivo do Local de Prova.

Gabarito do Candidato

1	2	3	4	5	6	7	8	9	10	11	12	13	14	15	16	17	18	19	20
21	22	23	24	25	26	27	28	29	30	31	32	33	34	35	36	37	38	39	40
41	42	43	44	45	46	47	48	49	50	51	52	53	54	55	56	57	58	59	60

EDITAL Nº 23/2018 – PROGEP/UFAL

8.1. A COPEVE/UFAL divulgará o gabarito preliminar, juntamente com as Provas Objetivas, no endereço eletrônico www.copeve.ufal.br, na data provável de **27/05/2018**, a partir das 21h00.

GABARITO OFICIAL

www.copeve.ufal.br

REALIZAÇÃO



www.ufal.edu.br



Você confia no resultado!

www.copeve.ufal.br

Ministério
da Educação

