

PROVA TIPO

2

Cargo de Nível Superior:

MÉDICO

Provas de Português, Raciocínio Lógico, Fundamentos da Administração Pública e Conhecimentos Específicos.

CADERNO DE QUESTÕES

INSTRUÇÕES GERAIS

1. Este **Caderno de Questões** somente deverá ser aberto quando for autorizado pelo **Fiscal**.
2. Antes de iniciar a prova, confira se o tipo da prova do **Caderno de Questões** é o mesmo da etiqueta da banca e da **Folha de Respostas** de questões objetivas.
3. Ao ser autorizado o início da prova, verifique se a numeração das questões e a paginação estão corretas. Verifique, também, se contém **60 (sessenta)** questões objetivas com 5 (cinco) alternativas cada. Caso contrário, comunique imediatamente ao Fiscal.
4. O tempo disponível para esta prova é de **4 horas**. Faça-a com tranquilidade, mas **controle seu tempo**. Esse tempo inclui a marcação da **Folha de Respostas** de questões objetivas.
5. Você somente poderá sair em definitivo do Local de Prova depois de decorridas **2 (duas) horas** do início da aplicação.
6. Na **Folha de Respostas** de questões objetivas, confira seu nome, número do seu documento de identificação, tipo de prova e cargo escolhido.
7. Em hipótese alguma lhe será concedida outra **Folha de Respostas** de questões objetivas.
8. Preencha a **Folha de Respostas** de questões objetivas utilizando caneta esferográfica de **tinta preta**. Na **Folha de Respostas** de questões objetivas, preencha completamente o círculo correspondente à alternativa escolhida, conforme o modelo:

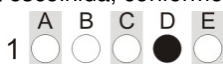

9. Será atribuído o valor ZERO à questão que contenha na **Folha de Respostas** de questões objetivas: dupla marcação, marcação rasurada, emendada ou com "X", não preenchida totalmente ou que não tenha sido transcrita.
10. A correção da prova objetiva será efetuada de forma eletrônica, considerando-se apenas o conteúdo da **Folha de Respostas** de questões objetivas.
11. Caso a Comissão julgue uma questão como sendo nula, os pontos serão atribuídos a todos os candidatos.
12. Não será permitida qualquer espécie de consulta.
13. Ao terminar a prova, **devolva** ao **Fiscal** de **Sala** este **Caderno de Questões**, juntamente com a **Folha de Respostas** de questões objetivas, e **assine a Lista de Presença**.
14. Na sala que apresentar apenas 1 (um) Fiscal, os 3 (três) últimos candidatos somente poderão ausentar-se da sala juntos, após a **assinatura** da **Ata de Encerramento** de provas.
15. **Assine** este **Caderno de Questões** e **coloque** o número do seu documento de identificação (RG, CNH, outros).

Boa Prova!

Nº do documento de identificação (RG, CNH, outros):

Assinatura do(a) candidato(a):

PORTUGUÊS

QUESTÃO 01

Assinale a opção em que a frase está com a regência verbal incorreta.

- A) O desenvolvimento intelectual da criança depende do apoio que encontra em sua família
- B) As regras a que todos devem obedecer foram aprovadas pela maioria
- C) A ausência de orientação clara induziu os alunos a erros
- D) Os benefícios a que alguns professores têm direito devem ser estendidos a todos os demais
- E) O professor deve estimular a seus alunos a fazer os trabalhos coletivamente

QUESTÃO 02

“Inteligência linguística: manifesta-se na habilidade para lidar criativamente com as palavras, em diferentes níveis de linguagem (semântica, sintaxe), tanto na expressão oral quanto na escrita. Particularmente notável em poetas e escritores, também é desenvolvida por oradores, jornalistas, publicitários e vendedores, por exemplo.” (Katia C.S. Smole).

Assinale a única afirmativa incorreta em relação ao texto.

- A) “O adjetivo “notável” se refere a” linguagem”
- B) “Desenvolvida” está concordando com “inteligência”
- C) O uso de, “por exemplo,” indica alguns tipos de profissionais que usam a inteligência artificial
- D) Semântica e sintaxe são diferentes níveis da estrutura da linguagem
- E) “Particularmente” pode ser substituído na frase por “especialmente”

QUESTÃO 03

“O raciocínio se esforça por obter conhecimentos novos a partir de conhecimentos já adquiridos; por penetrar no desconhecido a partir do já conhecido. O raciocínio lógico parte, portanto, de certas proposições admitidas e se esforça por delas extrair, através da mediação, se for o caso, outras proposições igualmente admitidas, ou seja, conclusões”. (Henri Lefebvre)

Escolha a opção em que a expressão grifada não está sendo utilizada no trecho acima com o sentido relatado:

- A) Se for o caso – indica uma possibilidade, hipótese
- B) A partir de – indica modo ou meio
- C) Portanto – expressa ideia de conclusão
- D) Ou seja – funciona com sentido de alternância
- E) Através de – Indica modo ou meio

QUESTÃO 04

“Lá em Minas, ainda criança, após o jantar, juntava-me aos grandes que contavam casos. Mesmo menino eu conseguia perceber as enormes mentiras que eram pregadas. Não me recordo, entretanto, de jamais haver ouvido alguém dizer: “Isto é mentira”. Ao contrário. A reação própria e esperada

frente a uma despropositada composição verbal foi sempre: “Mas isto não é nada”. E daí o novo contador prosseguia para construir a sua coisa.” (Alves, Rubem. Conversas com quem gosta de ensinar, 23. Edição, 1989, pág.66).

Com base no texto, assinale a opção com a afirmativa CORRETA:

- A) A crase é facultativa no trecho “ frente a uma despropositada composição verbal”
- B) Por se tratar de uma narrativa sobre época de sua infância, o autor utilizou a maioria dos verbos no tempo pretérito, do modo Indicativo
- C) Utilizar uma vírgula ao invés de ponto após expressão “Ao contrário” não é permitido pela norma gramatical
- D) O deslocamento da conjunção “Entretanto” para o início da frase altera o sentido
- E) Substituir a expressão “jamais haver ouvido” por “jamais ter ouvido” torna a frase mais correta

QUESTÃO 05

Analise os períodos abaixo e marque a alternativa correta:

- I – A nossa civilização teve conhecidas e radicais transformações a partir da Revolução Industrial.
- II – Os que querem ser bem sucedidos veem a vida devassada, pela celebridade repentina e frequentemente ilusórias.
- III – A aceitação e aprovação públicas determinam o nível de sucesso, normais para o homem contemporâneo.
- IV – As realizações de qualquer pessoa valem menos que a publicidade em torno delas.
- V - O individualismo, mesmo considerado as mudanças, permanece a maior problemática de nossas sociedades.

- A) I e IV estão corretas
- B) I, III e IV estão incorretas
- C) III, IV e V estão corretas
- D) IV e V estão incorretas
- E) II, IV e V estão corretas

QUESTÃO 06

Assinale a opção em que a palavra grifada está sendo usada de forma inadequada:

- A) É muito forte o movimento das entidades pelo fim da descriminalização racial
- B) A população brasileira apresenta heterogeneidade em sua composição racial
- C) O professor deve exercer o tempo todo a criticidade, buscando a causa das coisas
- D) É fundamental no processo educativo a interação entre direção, corpo docente e discente
- E) Uma análise superficial normalmente leva à simplificação dos fatos

QUESTÃO 07

A famosa “Enciclopédia”, em 17 volumes, foi publicada entre 1751 e 1772. Comandado por Diderot e D’Alambert, esse ambicioso projeto editorial pretendia colocar no papel todo o

saber humano, inclusive aquele que incomodava os poderosos da época, chamada Iluminismo, na qual o foco era a busca do conhecimento humano.

Em relação ao texto acima, assinale a opção em que a afirmativa é falsa:

- A) “comandado” é um particípio passado aqui na função de adjetivo, concordando com “projeto”
- B) “...incomodava os poderosos” –o verbo faz concordância verbal com “saber humano”
- C) “em 17volumes” está separado por vírgulas por se tratar de complemento adverbial intercalado
- D) “esse ambicioso projeto editorial” é uma hiponímia em relação a “Enciclopédia”
- E) “Inclusive aquele que...” – o pronome demonstrativo tem como referente a palavra “projeto”

QUESTÃO 08

Assinale a alternativa em que a regência do verbo está na forma transitiva direta.

- A) Os narcisistas cuidam excessivamente de sua imagem
- B) O indivíduo moderno às vezes vende uma imagem pessoal nem sempre condizente com sua situação real
- C) Pertencemos a uma civilização individualista
- D) A propaganda massiva induz ao consumo exagerado
- E) A exibição excessiva em redes sociais de modo geral desemboca em polêmicas e atritos

QUESTÃO 09

Assinale a alternativa em que a pontuação está de acordo com as normas gramaticais.

- A) Veta Governador! Esse, foi o tema da campanha de uma ONG ambientalista para a autoridade vetar a liberação da pesca naquela baía. Enquanto a Justiça examina a questão
- B) “Cavernas instigantes, planícies douradas, o cerrado bruto em meio ao cânion profundo: o Piauí é uma terra de encontros contraditórios e complementares. Tem, por exemplo, o único delta em mar aberto das Américas, mesmo sendo o Estado com o menor litoral do Brasil”
- C) De lá 30 minutos de caminhada em trilhas, levam o turista ao topo do morro de onde se avista a vila antiga
- D) A orla marítima de Maceió, em dias de sol se transforma numa passarela de turistas. Encantados com a cor do mar verde esmeralda
- E) Pronto! Cumprida a promessa. Cada atleta, medalhista, terá direito, ainda que com restrições a um dia de folga para visitar os pontos turísticos da cidade

QUESTÃO 10

Não lamentos, porque HÁ MALES QUE VÊM PARA O BEM.

A oração em destaque encerra a ideia de:

- A) Indignação
- B) Derrotismo
- C) Otimismo
- D) Certeza
- E) Bondade

QUESTÃO 11

Assinale a opção que preenche corretamente as lacunas na frase a seguir:

O Reitor dirigiu-se..... sala de eventos e pôs-se.....falar.... todas as professoras.

- A) à - à - a
- B) a - à - à
- C) à - a - a
- D) à - a - à
- E) a - a - a

QUESTÃO 12

Escolha a alternativa em que a regência não se dá na forma transitiva indireta:

- A) Pertencemos a uma civilização considerada individualista
- B) Alguns artistas cuidam excessivamente de sua imagem
- C) A mídia e as redes sociais expõem em demasia a vida pessoal das celebridades
- D) Descuidos na divulgação de fatos desembocam em polêmicas desgastantes
- E) O sucesso de uma novidade artística depende da aceitação e aprovação públicas

QUESTÃO 13

Preencha as lacunas com a opção em que os verbos estejam no tempo, modo, conjugação e concordância adequados ao sentido da frase:

O diretor_____ao coordenador que _____as provas, caso a chuva _____ os alunos de _____à escola.

- A) solicitou – adiasse – impedisse – vir
- B) solicita – adiassem – impedisse – virem
- C) solicitará – adiasse – impeça – vir
- D) solicitaria – adie – impediria – vier
- E) solicitou – adiasse – impedisse – vim

QUESTÃO 14

“Na realidade, toda palavra comporta duas faces. Ela é determinada tanto pelo fato de que procede de alguém como pelo fato de que se dirige para alguém. Ela constitui justamente o produto da interação do locutor e do ouvinte. Toda palavra serve de expressão a um em relação ao outro”.

Assinale a opção em que a afirmativa não é verdadeira em relação ao texto acima:

- A) O pronome “ela” tem como referente “ palavra”
- B) “alguém” indica uma pessoa indeterminada
- C) “um” e “outro” se referem a “ locutor” e “ouvinte”
- D) O pronome “alguém” é o sujeito das orações em que aparecem os verbos “procede” e “ se dirige”
- E) O pronome “toda” pode ser substituído por “cada” sem prejuízo de significado

QUESTÃO 15

Assinale a opção em que um mesmo vocábulo está empregado em funções sintáticas distintas:

- A) Sou uma gota d'água, sou um grão de areia. (Renato Russo)
- B) Andar com fé eu vou que a fé não costuma "faiá". (Gilberto Gil)
- C) Viver e não ter a vergonha de ser feliz, cantar e cantar e cantar a beleza de ser um eterno aprendiz. (Gonzaguinha)
- D) Sem lenço, sem documento, nada no bolso ou nas mãos. (Caetano Veloso)
- E) Cada um de nós compõe a sua história, cada ser em si carrega o dom de ser capaz, de ser feliz. (Almir Sater e Renato Teixeira)

RACIOCÍNIO LÓGICO

QUESTÃO 16

O gráfico a seguir apresenta a quantidade de alunos de uma escola que praticam cada um dos seguintes esportes: vôlei, handball, futebol e judô. Apresenta também a quantidade de homens e mulheres que praticam cada uma das atividades.

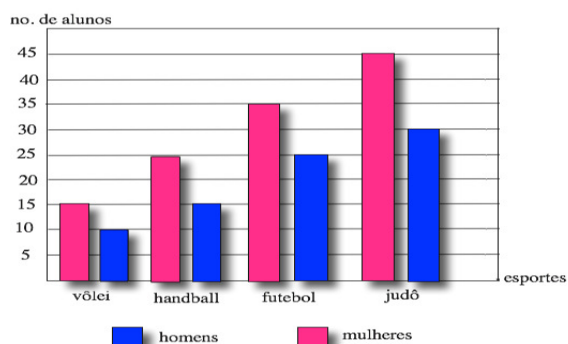

De acordo com os dados apresentados no gráfico acima, qual a alternativa correta?

- A) Aproximadamente 80% dos alunos jogam handball.
- B) 40% dos alunos são homens.
- C) Dentre os que jogam futebol, 25% são homens.
- D) Dentre os alunos que são mulheres, 45% lutam judô.
- E) A diferença entre o número de mulheres e homens corresponde a 40% dos alunos.

QUESTÃO 17

Abaixo estão listadas cinco proposições a respeito de Laura, Alan, Izabel e Ricardo, sendo que, entre parênteses, está indicado se a proposição é verdadeira (V) ou falsa (F).

- Laura tem 25 anos de idade. (F)
- Alan é marido de Laura. (V)
- Izabel é irmã caçula de Laura. (F)
- Ricardo é filho natural de Alan. (V)
- Alan já foi casado duas vezes. (V)

Das informações acima, é correto afirmar que:

- A) Izabel é tia de Ricardo
- B) Izabel tem mais do que 25 anos
- C) Ricardo é mais novo que Alan
- D) Alan é mais novo que Laura
- E) Alan é mais velho que Laura

QUESTÃO 18

A senha de uma porta digital de um laboratório é dada por uma sequência de sete números, todos menores que 100, que obedece a determinada lógica. Um dos portadores da senha esqueceu o sexto número dessa sequência, e lembrava os demais. São eles: 42, 37, 45, 40, 48, __, 51.

Assim, o sexto número dessa sequência, é:

- A) 67
- B) 43
- C) 37
- D) 82
- E) 47

QUESTÃO 19

Alguns professores gostam de ouvir música clássica e outros professores apenas toleram ouvi-las.

Somente com essas informações, conclui-se:

- A) Entre os amantes de música clássica, há professores
- B) Nenhum professor gosta de música clássica
- C) As pessoas tolerantes à música clássica, não são professores
- D) Os professores que gostam de outro tipo de música, não toleram música clássica
- E) Todos os professores que gostam de outro tipo de música também gostam de música clássica

QUESTÃO 20

Em 2017, num certo país, o consumo de vinho foi de 500 bilhões de taças de 200 ml cada uma. No ano seguinte, o consumo de vinho naquele país aumentou em 1/5 do consumo do ano anterior.

De acordo com os dados acima, qual foi o consumo aproximado de vinho do mesmo país, em 2018?

- A) 100 bilhões de litros.
- B) 10 bilhões de litros.
- C) 12 bilhões de litros.
- D) 20 bilhões de litros.
- E) 120 bilhões de litros.

QUESTÃO 21

Considere as seguintes premissas:

- Se é domingo, então Carlos lava seu carro.
- Se chover, então Carlos não lava seu carro.
- Se não é domingo, então Carlos acorda cedo.
- Carlos acordou tarde.

Com base nessas premissas, pode-se concluir que:

- A) Não é domingo
- B) Não choveu
- C) Não lavou o carro
- D) Choveu
- E) É impossível concluir

QUESTÃO 22

O nome de um certo robô deve ser criado com 5 caracteres distintos usando as letras C e X e os números 3, 4 e 5. O nome deve começar e terminar com letras, mas não é permitido usar o 3 (três) ao lado do X (letra x).

Quantos nomes podem ser formados de acordo com as regras acima?

- A) 8.
- B) 6.
- C) 12.
- D) 4.
- E) 24.

QUESTÃO 23

Numa reunião de família, Valentim escondeu 3/7 de sua idade, dizendo ter 36 anos.

Qual a idade de Valentim?

- A) 84.
- B) 77.
- C) 70.
- D) 63.
- E) 56.

QUESTÃO 24

Sabendo que A é inversamente proporcional a B+2 e que A=3 quando B=8, quanto vale A quando B=1?

- A) 1/10.
- B) 38.
- C) 28.
- D) 10.
- E) 4/3.

QUESTÃO 25

Qual o oitavo termo da sequência lógica descrita a seguir?

2019, 2021, 2025, 2031, 2039, 2049, 2061, ...

- A) 2075.
- B) 2085.
- C) 2063.
- D) 2065.
- E) 2073.

FUNDAMENTOS DA ADMINISTRAÇÃO PÚBLICA**QUESTÃO 26**

Sobre a execução dos contratos, estabelecida na Lei 8.666/1993, é correto afirmar que:

- A) O contratado deverá manter preposto, não necessariamente aceito pela Administração, no local da obra ou serviço, para representá-lo na execução do contrato
- B) O contrato deverá ser executado fielmente pelas partes, de acordo com as cláusulas avençadas e as normas desta Lei, respondendo não mais que a contratada pelas consequências de sua inexecução total ou parcial
- C) O contratado é obrigado a reparar, corrigir, remover, reconstruir ou substituir, às suas expensas, no total ou em parte, o objeto do contrato a pedido da Administração, ainda que não se verifiquem vícios, defeitos ou incorreções resultantes da execução ou de materiais empregados
- D) A execução do contrato deverá ser acompanhada e fiscalizada por um representante da contratada especialmente designado, não permitida a contratação de terceiros para assisti-lo e subsidiá-lo de informações pertinentes a essa atribuição
- E) O contratado é responsável pelos danos causados diretamente à Administração ou a terceiros, decorrentes de sua culpa ou dolo na execução do contrato, não excluindo ou reduzindo essa responsabilidade a fiscalização ou o acompanhamento pelo órgão interessado

QUESTÃO 27

Quanto ao âmbito de aplicação da Lei 8.112/90, o estatuto abrange:

- A) Os servidores do Poderes Legislativo, Executivo e Judiciário Federais, além dos servidores dos Poderes Legislativo, Executivo e Judiciário Estaduais
- B) Os servidores dos três Poderes Legislativo, Executivo e Judiciário Federais e os servidores das empresas públicas e sociedades de economia mista
- C) Os servidores dos diversos órgãos dos três Poderes (Executivo Federal, Legislativo Federal e Judiciário Federal), excetuando os servidores das autarquias federais e fundações de direito público federais
- D) Os servidores dos diversos órgãos dos três Poderes (Executivo Federal, Legislativo Federal e Judiciário Federal) e todos os servidores públicos militares
- E) Os servidores dos três Poderes, Legislativo Federal, Executivo Federal e Judiciário Federal, os servidores do Ministério Público da União (Federal, Trabalho, Militar e do Distrito Federal e Territórios), os servidores do Tribunal de Contas da União e ainda deverá ser aplicado aos servidores das autarquias federais e das fundações públicas de direito público

QUESTÃO 28

Em relação aos poderes administrativos, assinale a opção correta:

- A) Os princípios da segurança jurídica e da isonomia, que informam o poder normativo ou regulamentar, preveem que a administração pública imprima previsibilidade aos seus

comportamentos, regulamentando pela edição de atos normativos infralegais, de forma abstrata e vinculante, os temas em relação aos quais a lei não foi específica

- B)** O controle hierárquico da administração pública depende de previsão legal enquanto o poder de tutela é presumido e independe de previsão legal
- C)** O poder de polícia da administração pública, em um estado democrático de direito, não pode ter caráter discricionário
- D)** O poder de polícia tem por fundamento o interesse privado sobre o interesse público
- E)** O poder discricionário não é passível de controle pelo poder judiciário

QUESTÃO 29

Segundo a Lei 8112/90, assinale a alternativa correta:

- A)** O candidato nomeado em razão de aprovação em concurso público de provas ou de provas e títulos, ao tomar posse, tem até 30 dias para entrar em exercício
- B)** A posse não poderá ocorrer com procuração específica, visto que o ato de posse é personalíssimo, exigindo a intervenção do respectivo titular
- C)** Não é requisito para a posse a inspeção médica do candidato; uma vez que o candidato foi aprovado, tem direito à nomeação
- D)** A investidura em cargo público ocorrerá com o exercício e não com a posse
- E)** O candidato aprovado em concurso público de provas ou de provas e títulos, ao ser nomeado, tem até 30 dias, contados da publicação do ato de provimento, para tomar posse

QUESTÃO 30

Sobre as formas de prestação do serviço público, assinale V para os itens verdadeiros e F para os falsos:

- I – No serviço centralizado, o Estado atua como titular e prestador do próprio serviço; exerce suas atividades administrativas diretamente, sem desvirtuar sua competência para pessoa diversa. A União, os Estados, os Municípios e o Distrito Federal, mesmo permitindo a execução de seus serviços por meio de órgãos e agentes, não perdem a titularidade dos serviços, visto que órgão é mero centro de competência e configura ente despersonalizado.
- II – No serviço descentralizado, o Estado conta com atuações indiretas. O Poder Público atribui a pessoas juridicamente distintas a ele, sejam da própria administração pública ou da esfera privada, a execução ou a titularidade de seus serviços, por meio de outorga ou delegação.
- III – O serviço desconcentrado trata-se de mera técnica de distribuição externa, em entidade ou órgão diverso, de competências para outros órgãos, a fim de descongestionar as atribuições centralizadas à própria Administração.

Assinale a sequência correta, de cima para baixo, respectivamente:

- A)** V, V, V
B) V, V, F
C) F, V, V
D) V, F, F
E) F, F, F

QUESTÃO 31

O servidor responde civil, penal e administrativamente pelo exercício irregular de suas atribuições.

Considerando as responsabilidades do servidor, é correto afirmar que:

- A)** A responsabilidade civil-administrativa resulta de ato omissivo ou comissivo praticado no desempenho do cargo ou função
- B)** As sanções civis, penais e administrativas não poderão cumular-se, pois são independentes entre si
- C)** A responsabilidade civil decorre apenas de ato omissivo e culposo, que resulte em prejuízo ao erário ou a terceiros
- D)** O servidor poderá ser responsabilizado civil, penal ou administrativamente por dar ciência à autoridade superior ou, quando houver suspeita de envolvimento desta, a outra autoridade competente para apuração de informação concernente à prática de crimes ou improbidade de que tenha conhecimento, ainda que em decorrência do exercício de cargo, emprego ou função pública
- E)** A obrigação de reparar os danos causados por servidor público não se estende a seus sucessores, devendo o mesmo quitar seu ônus com o erário

QUESTÃO 32

Conforme previsto no artigo 71 da Constituição Federal de 1988, “o controle externo, a cargo do Congresso Nacional, será exercido com o auxílio do Tribunal de Contas da União”.

Desse modo, é correto afirmar que compete a esse Tribunal:

- A)** Fiscalizar as contas nacionais das empresas supranacionais, ainda que não haja participação da União
- B)** Apreciar as contas prestadas anualmente pelo Presidente da República, mediante parecer prévio que deverá ser elaborado em 90 (noventa) dias a contar de seu recebimento
- C)** Julgar as contas dos administradores e demais responsáveis por dinheiros, bens e valores públicos da administração direta e indireta, incluídas as fundações e sociedades instituídas e mantidas pelo Poder Público federal, e as contas daqueles que derem causa a perda, extravio ou outra irregularidade de que resulte prejuízo ao erário público
- D)** Prestar as informações solicitadas pelo Congresso Nacional, por qualquer de suas Casas, ou por qualquer das respectivas Comissões, sobre a fiscalização contábil, financeira, orçamentária, operacional e patrimonial, excetuando-se os resultados de auditorias e inspeções realizadas, por serem informações de caráter sigiloso
- E)** Apreciar, para fins de registro, a legalidade dos atos de admissão de pessoal, a qualquer título, na administração direta e indireta, incluídas as fundações instituídas e mantidas pelo Poder Público, incluindo as nomeações para cargo de provimento em comissão, bem como a das concessões de aposentadorias, reformas e pensões

QUESTÃO 33

Conforme artigo 24 da Lei 8.666/1993, a licitação é dispensável em razão de celeridade ou interesse público, exceto nos casos de:

A) Emergência ou de calamidade pública, quando caracterizada urgência de atendimento de situação que possa ocasionar prejuízo ou comprometer a segurança de pessoas, obras, serviços, equipamentos e outros bens, públicos ou particulares, e somente para os bens necessários ao atendimento da situação emergencial ou calamitosa e para as parcelas de obras e serviços que possam ser concluídas no prazo máximo de 180 (cento e oitenta) dias consecutivos e ininterruptos, contados da ocorrência da emergência ou calamidade, vedada a prorrogação dos respectivos contratos

B) Que a União tiver que intervir no domínio econômico para regular preços ou normalizar o abastecimento

C) Aquisição ou restauração de obras de arte e objetos históricos, de autenticidade certificada, desde que compatíveis ou inerentes às finalidades do órgão ou entidade

D) Contratação de associação de portadores de deficiência física, sem fins lucrativos e de comprovada idoneidade, por órgãos ou entidades da Administração Pública, para a prestação de serviços ou fornecimento de mão-de-obra, desde que o preço contratado seja compatível com o praticado no mercado

E) Compra ou locação de imóvel destinado ao atendimento das finalidades precípuas da administração, cujas necessidades de instalação e localização condicionem a sua escolha, independente de valor de mercado

QUESTÃO 34

A Lei 8.666/1993 estabelece normas gerais sobre licitações e contratos administrativos pertinentes a obras, serviços, inclusive de publicidade, compras, alienações e locações no âmbito dos Poderes da União, dos Estados, do Distrito Federal e dos Municípios.

Com base nessa Lei, assinale V para as alternativas verdadeiras e F para as falsas.

I – Projeto Executivo: é o conjunto dos elementos necessários e suficientes à execução da obra, ainda que executada parcialmente, de acordo com as normas pertinentes da Associação Brasileira de Normas Técnicas – ABNT.

II – Sistemas de tecnologia de informação e comunicação estratégicos: bens e serviços de tecnologia da informação e comunicação cuja descontinuidade não provoque dano significativo à administração pública e que envolvam pelo menos um dos seguintes requisitos relacionados às informações críticas: disponibilidade, confiabilidade, segurança e confidencialidade.

III – Comissão: comissão, permanente ou especial, criada pela Administração com a função de receber, examinar e julgar todos os documentos e procedimentos relativos às licitações e ao cadastramento de licitantes.

IV – Execução direta: a que é feita pelos órgãos e entidades da Administração, pelos próprios meios ou com apoio de terceiros.

V – Produtos para pesquisa e desenvolvimento: bens, insumos, serviços e obras necessários para atividade de pesquisa científica e tecnológica, desenvolvimento de tecnologia ou inovação tecnológica, discriminados em projeto de pesquisa aprovado pela instituição contratante.

A sequência correta, de cima para baixo, respectivamente, é:

A) F, F, V, F, V

B) V, F, F, V, F

C) F, V, V, F, F

D) V, V, F, F, V

E) F, F, V, F, F

QUESTÃO 35

Em conformidade com o regime jurídico dos contratos administrativos instituído pela Lei 8.666/93 é prerrogativa da Administração, exceto:

A) Modificá-los, unilateralmente, para melhor adequação às finalidades de interesse público, respeitados os direitos do contratado

B) Aplicar sanções motivadas pela inexecução total ou parcial do ajuste

C) Fiscalizar-lhes a execução

D) Nos casos de serviços essenciais, ocupar permanentemente bens móveis, imóveis, pessoal e serviços vinculados ao objeto do contrato, na hipótese da necessidade de acautelar apuração administrativa de faltas contratuais pelo contratado, bem como na hipótese de rescisão do contrato administrativo

E) Rescindir-los, unilateralmente, nos casos especificados nesta Lei

CONHECIMENTOS ESPECÍFICOS

QUESTÃO 36

Considerando o manejo clínico da Hipertensão Arterial Sistêmica (HAS) no departamento de emergência, marque a alternativa correta.

A) Não se deve usar medicação anti-hipertensiva parenteral e nem sublingual quando não há lesão aguda de órgãos-alvo, mesmo que a Pressão Arterial esteja muito elevada

B) Deve-se reduzir agudamente a Pressão Arterial de pacientes com HAS crônica sem lesão aguda de órgãos-alvo, pois o benefício é maior que o risco

C) A urgência hipertensiva é caracterizada por evidente lesão aguda em órgãos-alvo e risco iminente de morte, sendo indicado o uso de anti-hipertensivos parenterais

D) Não se deve usar beta-bloqueador em paciente com suspeita de dissecação aguda de aorta, pois há risco de redução da frequência cardíaca e piora do quadro clínico

E) A nitroglicerina não deve ser usada no paciente com Edema Pulmonar Agudo Cardiogênico e isquemia miocárdica associada, pois há risco de piora da congestão pulmonar

QUESTÃO 37

Em qual das parasitoses abaixo não há possibilidade de confirmação diagnóstica através do exame parasitológico de fezes?

A) Himenolepiase.

B) Tricuríase.

C) Toxocaríase.

D) Ancilostomíase.

E) Teníase.

QUESTÃO 38

Paciente, 52 anos de idade, sexo feminino, chega à Unidade Básica de Saúde para consulta de rotina. Relata que nunca fez mamografia e citologia oncológica.

Você, ao solicitar estes exames para rastreamento de câncer de mama e colo do útero, está exercendo o nível de prevenção:

- A) Primária
- B) Terciária
- C) Quaternária
- D) Secundária
- E) Primordial

QUESTÃO 39

Paciente, sexo masculino, 58 anos de idade, chega à Unidade de Pronto Atendimento apresentando hematemese de grande quantidade há aproximadamente 30 minutos. Ao exame clínico, nota-se paciente sonolento, com palidez cutaneomucosa moderada, PA 80x50 mmHg, FC 125bpm.

Tem diagnóstico prévio de hepatopatia crônica. Qual a melhor conduta para o paciente neste momento?

- A) Solução fisiológica 0,9% para estabilização hemodinâmica com posterior solicitação de endoscopia digestiva alta.
- B) Administração de inibidor de bomba de prótons para melhor controle da hemorragia digestiva.
- C) Administração de soluções cristaloides após realização de endoscopia digestiva alta para interromper sangramento.
- D) Solicitar com urgência ligadura elástica por via endoscópica devido ao alto risco de mortalidade do paciente.
- E) Terlipressina ou Octreotide para interromper sangramento imediatamente.

QUESTÃO 40

Sobre o diagnóstico e tratamento da cólica renal na emergência, assinale a afirmativa correta.

- A) Em cálculos de 5 a 10mm, o uso da tansulosina não está indicado devido à baixa probabilidade de eliminação espontânea
- B) Anti-inflamatórios não esteroidais não devem ser utilizados, pois aumentam o risco de complicações renais
- C) Em pacientes com quadro de febre e sinais de sepse, uma intervenção urológica de emergência é indicada
- D) Deve-se utilizar preferencialmente antiespasmódicos como a hioscina para controle da dor
- E) O padrão-ouro para o diagnóstico é a ultrassonografia de vias urinárias

QUESTÃO 41

Paciente, sexo masculino, 25 anos de idade, queixa-se de manchas eritematosas em mãos, associadas a telangiectasias e ginecomastia há mais de 2 meses. Nota-se também ao exame físico palidez cutaneomucosa, ascite,

presença de distonia em seus movimentos e, ao exame oftalmológico, a presença de anéis de Kayser Fleischer.

De acordo com o provável diagnóstico, qual o mecanismo fisiopatológico envolvido?

- A) Aumento no transporte intestinal de ferro dos enterócitos para a corrente sanguínea.
- B) Produção hepática de ceruloplasmina deficiente, resultando numa maior circulação de cobre na forma livre.
- C) Polimerização e acúmulo da alfa-1-antitripsina mutante no interior dos hepatócitos.
- D) Deficiência da galactose-1-fosfato uridiltransferase (GALT) levando a um quadro de hepatopatia crônica.
- E) Mutações no gene CFTR que resultam em secreções espessas e viscosas na bile.

QUESTÃO 42

Marque a alternativa correta sobre as lesões cerebrais causadas por um traumatismo cranioencefálico (TCE).

- A) O hematoma subdural agudo é decorrente de lesões dos ramos da artéria meníngea média que cruzam o osso temporal
- B) A tríade de Cushing está relacionada à presença de hipertensão intracraniana grave, sendo definida por hipertensão arterial, taquicardia e taquipneia
- C) A concussão cerebral manifesta-se clinicamente por uma perda temporária da função neurológica, tendendo a desaparecer de forma rápida. Geralmente há perda temporária da consciência por período inferior a seis horas
- D) O hematoma epidural é o mais frequentemente encontrado no TCE, exibindo na tomografia de crânio imagem hiperdensa que acompanha a convexidade cerebral, sendo resultante da lesão de pequenas veias localizadas entre a dura-mater e a aracnoide
- E) A abordagem de hematoma com desvio de linha média de 6 mm não deve ser cirúrgica, devendo ser tratado de forma conservadora

QUESTÃO 43

Julgue cada item a seguir como Verdadeiro (V) ou Falso (F) sobre as doenças intestinais inflamatórias idiopáticas.

1. () A Retocolite Ulcerativa é uma doença intestinal caracterizada pelo surgimento de lesões inflamatórias que ascendem de maneira uniforme (homogênea) pela mucosa do cólon. Se a doença for de longa duração pode ocorrer displasia epitelial, que tem forte associação com o desenvolvimento de neoplasia maligna do cólon.
2. () A Doença de Crohn pode acometer qualquer parte do tubo digestivo, desde a boca até o ânus. As alterações patológicas inflamatórias são tipicamente transmuralis nesta patologia.
3. () A presença do anticorpo anti-*Saccharomyces cerevisiae* (ASCA) positivo e o anticorpo anticitoplasma de neutrófilo (p-ANCA) negativo sugere o diagnóstico de Doença de Crohn.
4. () A Retocolite Ulcerativa geralmente se inicia com a formação das úlceras aftoides que podem evoluir com extensão lateral de forma linear ou aprofundamento através de camadas da parede intestinal, resultando em fístulas para o mesentério e órgãos vizinhos.

A sequência correta, de cima para baixo, é:

- A) V – V – F – F
- B) V – F – V – F
- C) V – F – V – F
- D) V – V – V – F
- E) F – V – V – V

QUESTÃO 44

Paciente, 58 anos, sexo feminino, chega ao Pronto Socorro queixando-se de dor em andar superior do abdome de forte intensidade há cerca de 2 horas, associada a náuseas e vômitos incoercíveis. Ao exame físico, encontra-se desidratada (2+/4+), com PA 90x60mmHg e FC 110bpm, e apresenta equimose em flancos. Nos exames laboratoriais, Hb 12 - Ht 36% - Leuco 16000 - Amilase 600 U/L - Lipase 530 U/L. É internada e recebe tratamento adequado para patologia descrita. Após 5 semanas, encontra-se assintomática e evolui com formação de coleção líquida peripancreática não infectada de 4cm, envolvida por uma cápsula de fibrose e tecido de granulação, observada na tomografia de abdome.

Qual o provável diagnóstico e a melhor conduta a ser tomada neste momento?

- A) Pseudocisto pancreático. Conduta expectante, visto que boa parte dos pseudocistos regridem espontaneamente.
- B) Coleção fluida peripancreática aguda. Conduta expectante, pois estas coleções regridem espontaneamente.
- C) Pseudocisto pancreático. Drenagem por punção guiada por Ultrassonografia.
- D) Abscesso pancreático. Drenagem por punção guiada por Tomografia Computadorizada.
- E) Coleção fluida peripancreática aguda. Descompressão por CPRE (Colangiopancreatografia Retrógrada Endoscópica).

QUESTÃO 45

A anemia ferropriva é a causa mais comum de anemia em crianças, sendo o período mais propenso a desenvolvê-la entre 3 a 24 meses. Neste período ocorre o momento do pico de crescimento da criança, necessitando de mais ferro, assim como o esgotamento dos estoques do nascimento.

Sobre os exames laboratoriais na anemia ferropriva, marque a alternativa correta.

- A) Há aumento do índice de anisocitose no hemograma
- B) Há aumento da ferritina sérica
- C) Há diminuição da capacidade total de ligação ao ferro
- D) Há diminuição da transferrina sérica
- E) Há aumento do volume corpuscular médio no hemograma

QUESTÃO 46

Sobre o diagnóstico e tratamento da embolia pulmonar no departamento de emergência, assinale a alternativa correta.

- A) Em pacientes com alta probabilidade de embolia pulmonar, pelos critérios de Wells ou Genebra modificado, deve-se solicitar D-dímeros
- B) Os novos anticoagulantes, como rivaroxaban e apixaban, são os fármacos de escolha para pacientes com doença renal crônica grave
- C) Todos os pacientes com suspeita de embolia pulmonar devem ser submetidos a avaliação de probabilidade clínica, pelos critérios de Wells ou Genebra modificado
- D) Padrão S1Q3T3 no eletrocardiograma ocorre em pacientes com embolia pulmonar e constitui um achado patognomônico da patologia
- E) Se o paciente é classificado como de intermediária probabilidade pelos critérios de Wells ou Genebra modificado, deve-se usar o escore PERC (*Pulmonary Embolism Rule-Out Criteria*)

QUESTÃO 47

Julgue cada afirmativa abaixo como Verdadeira (V) ou Falsa (F), considerando a farmacologia e efeitos dos glicocorticoides.

1. () É preferível o uso de prednisolona em pacientes hepatopatas graves, pois a prednisona necessita de metabolização hepática para chegar à forma ativa.
2. () O uso de glicocorticoides – principalmente em altas doses, como na pulsoterapia – pode desencadear strongiloidíase disseminada em pacientes infestados pelo *Strongyloides stercoralis*.
3. () Drogas como a rifampicina e fenitoína inibem o citocromo P450 e, portanto, reduzem o *clearance* de glicocorticoides, aumentando seus efeitos.
4. () A inibição à síntese de citocinas é responsável pelo efeito imunossupressor dos glicocorticoides. As principais citocinas pró-inflamatórias têm sua síntese reduzida após o uso destes fármacos.

A sequência correta, de cima para baixo, é:

- A) V – V – V – V
- B) V – V – F – F
- C) V – V – F – V
- D) F – F – F – V
- E) F – V – F – V

QUESTÃO 48

Paciente, 6 anos de idade, sexo masculino, vem acompanhado de sua genitora, com queixa de urina escurecida e edema periorbitário há 2 dias. Ao exame clínico, encontra-se corado e hidratado, eupnéico, anictérico, PA 140x90mmHg, FC 90bpm, com edema periorbitário. Sumário de urina apresentando dismorfismo eritrocitário.

Relata quadro de faringoamigdalite há 2 semanas. Considerando o provável diagnóstico, assinale a afirmativa correta.

- A) O aumento do complemento (C3 e CH50) constitui achado laboratorial obrigatório para o diagnóstico
- B) Se houvesse relato de impetigo, o ASLO seria o anticorpo mais sensível para diagnóstico
- C) Há caracteristicamente nesta patologia níveis de proteinúria acima de 3,5g/24h

D) Não há indicação de antibioticoterapia neste caso, pois o prognóstico não muda se o paciente receber ou não tratamento antimicrobiano

E) Os níveis de antiestreptolisina O (ASLO) geralmente se elevam de 2 a 5 semanas após a infecção estreptocócica

QUESTÃO 49

Paciente, 55 anos, sexo masculino, chega à Unidade de Pronto Atendimento queixando-se de náuseas, vômitos, astenia e inapetência há 1 semana, que evoluiu com icterícia há 2 dias. Foram solicitados os seguintes exames sorológicos: HbsAg negativo, Anti-Hbs positivo, AntiHbc IgM negativo / IgG positivo, Anti-HCV negativo, Anti-HAV IgM positivo/ IgG positivo.

Considerando o provável diagnóstico, assinale a alternativa correta.

- A) Consiste em causa frequente de hepatite fulminante, sendo a probabilidade desta complicação significativamente maior em idosos
- B) Há relação entre esta patologia e a presença de vasculite necrosante sistêmica, sendo a Poliarterite Nodosa a mais associada
- C) A principal forma identificável de transmissão é o uso de drogas ilícitas
- D) Deve-se instituir tratamento com tenofovir, devido ao risco de cronificação
- E) O prognóstico é bom, e a recuperação é usualmente total, sem sequelas. Não há risco de cronificação do quadro

QUESTÃO 50

Com certa frequência, o vírus da hepatite B adquire mutações durante o seu processo replicativo. Uma das mais importantes e conhecidas é a que ocorre na região pré-core do DNA.

Assinale o perfil laboratorial sugestivo desta mutação.

- A) HBeAg positivo, HBsAg negativo e transaminases elevadas
- B) HBeAg negativo, HBsAg negativo e transaminases normais
- C) HBeAg positivo, HBsAg positivo e transaminases elevadas
- D) HBeAg negativo, HBsAg positivo e transaminases elevadas
- E) HBeAg positivo, HBsAg positivo e transaminases normais

QUESTÃO 51

Sobre a doença ulcerosa péptica, julgue cada item a seguir como Verdadeiro (V) ou Falso (F).

1. () A maioria das úlceras pépticas que sangram está situada na parede anterior do bulbo duodenal, enquanto que a maioria das úlceras que perfuram encontra-se na parede posterior.
2. () Os principais fatores de risco para doença ulcerosa péptica são a infecção pelo *Helicobacter pylori* e o uso de anti-inflamatórios não esteroidais.

3. () As úlceras gástricas são mais prevalentes que as úlceras duodenais.

4. () As úlceras gástricas devem sempre ser investigadas para câncer através de biópsia.

A sequência correta, de cima para baixo, é:

- A) F – V – V – V
- B) F – V – F – V
- C) V – V – V – V
- D) V – V – F – F
- E) V – F – V – F

QUESTÃO 52

Julgue cada afirmativa abaixo como Verdadeira (V) ou Falsa (F), sobre os linfomas.

1. () Os linfomas se originam no tecido linfóide e, eventualmente, infiltram a medula óssea e outros tecidos, enquanto as leucemias linfocíticas se originam na medula óssea e podem acometer os linfonodos secundariamente.
2. () A doença celíaca, também chamada de enteropatia pelo glúten, aumenta consideravelmente o risco de linfoma intestinal.
3. () As células de Reed-Sternberg são células grandes, de citoplasma abundantes e com um núcleo bilobulado, e são associadas ao linfoma Não-Hodgkin.
4. () Linfomas Não-Hodgkin indolentes apresentam sobrevida relativamente longa, contudo, geralmente não são curáveis e costumam ser os responsáveis diretos pela morte do paciente.

A sequência correta, de cima para baixo, é:

- A) V – V – F – V
- B) F – V – V – V
- C) V – V – V – V
- D) V – V – F – F
- E) V – F – V – F

QUESTÃO 53

Paciente, 68 anos de idade, sexo masculino, chega à Unidade de Pronto Atendimento queixando-se de vômitos recorrentes e diarreia aquosa há 3 dias, associada à diminuição do volume urinário. Ao exame físico, encontra-se desidratado (3+/4+) e hipocorado (2+/4+), PA 90x60mmHg e FC 110bpm. Os exames laboratoriais realizados mostram creatinina 1,8 e ureia 58.

Considerando que a lesão pré-renal é a principal hipótese diagnóstica neste caso, responda qual alternativa apresenta corretamente os parâmetros laboratoriais para diagnóstico diferencial com lesão renal intrínseca.

- A) A fração excretada de sódio geralmente é inferior a 1% na lesão renal intrínseca
- B) Osmolalidade urinária acima de 500 mOsm/kg sugere lesão renal intrínseca
- C) A densidade urinária abaixo de 1015 sugere lesão renal pré-renal
- D) A presença de cilindros granulosos pigmentares é mais associada à lesão renal pré-renal

E) O sódio urinário menor que 20mEq/L sugere lesão renal pré-renal

QUESTÃO 54

Marque a alternativa correta sobre o espectro clínico e manejo terapêutico da infecção pelo vírus dengue.

- A) Paciente com sinal de alarme deve ser classificado como grupo B, devendo ser iniciado de imediato hidratação oral e acompanhamento em leito de observação
- B) Paciente sem sinais de alarme com presença de prova do laço positiva deve ser classificado como grupo C e necessita de acompanhamento em leito de internação
- C) Dor abdominal intensa e contínua, vômitos persistentes, hipotensão postural, sangramento de mucosa e aumento progressivo do hematócrito são considerados sinais de alarme
- D) Pacientes com suspeita de dengue submetidos à angioplastia coronariana há menos de 1 mês, com implante de stent convencional e em uso de AAS e clopidogrel, devem manter as medicações mesmo se a contagem plaquetária estiver abaixo de 30000, com observação em leito de internação
- E) Paciente sem sinais de alarme e sem condição especial devem ser acompanhados em leito de observação até resultado de exames e liberados após reavaliação clínica

QUESTÃO 55

Paciente, 26 anos de idade, sexo feminino, chega à Unidade de Pronto Atendimento com queixa de febre alta, cefaleia e mialgia intensa, principalmente em panturrilhas, há cerca de 5 dias. Evoluiu com aparecimento de icterícia e petéquias há 12 horas. Relata contato com água contaminada recentemente em enchente ocorrida em sua cidade. Os exames laboratoriais mostram leucócitos 17000, plaquetas 60000, creatinina 3,5, ureia 70, AST 25 e ALT 29.

Diante da principal hipótese diagnóstica, marque a alternativa correta.

- A) Nas fases tardias da doença, a partir da segunda semana, os métodos sorológicos são prioritariamente escolhidos para o diagnóstico
- B) A meningite fúngica é a manifestação neurológica mais comum da doença, apresentando-se com cefaleia intensa, vômitos e eventual estado confusional
- C) É uma doença zoonótica de importância global, causada por vírus e que leva aos achados clínicos da Síndrome de Weil
- D) Deve-se instituir vacina específica como forma de prevenção da doença e doxiciclina como quimioprofilaxia
- E) Indivíduos que entrem em contato com água de enchentes possui indicação de quimioprofilaxia, visto que há uma redução importante da gravidade da doença

QUESTÃO 56

A Síndrome Metabólica é um transtorno complexo representado por um conjunto de fatores de risco cardiovascular usualmente relacionados à deposição central de gordura e à resistência à insulina.

Qual das alternativas abaixo apresenta um critério correto que compõe esta síndrome?

- A) LDL colesterol > 60 mg/dL.
- B) Triglicerídeos \geq 150 mg/dL.
- C) Glicemia de jejum \geq 126 mg/dL.
- D) Hemoglobina glicada > 6,5%.
- E) Pressão arterial \geq 140 mmHg ou \geq 90 mmHg.

QUESTÃO 57

Paciente, 30 anos de idade, sexo feminino, traz exames à consulta em Unidade Básica de Saúde. Apresenta TSH 0,1 e T4 livre 6,4.

Considerando ausência de contraindicações, qual destas opções terapêuticas não deve ser utilizada isoladamente nesta paciente?

- A) Carbimazol.
- B) Propiltiouracil.
- C) Metimazol.
- D) Levotiroxina.
- E) Iodo radioativo.

QUESTÃO 58

Criança, 4 anos, sexo feminino, vem apresentando quadro de astenia, petéquias e febre há 2 meses, associado à adenomegalia generalizada. Hemograma: Hb 8,7 g/dL – Ht 25% - Leucócitos 40000 /mm³ – Plaquetas 35000 /mm³.

Considerando como hipótese o diagnóstico de leucemia, qual destas alternativas é a mais comum na faixa etária da paciente?

- A) Leucemia Mieloide Aguda.
- B) Leucemia Linfocítica Aguda.
- C) Leucemia Linfocítica Crônica.
- D) Leucemia Mieloide Crônica.
- E) Leucemia Promielocítica Aguda.

QUESTÃO 59

Paciente diagnosticado com cirrose hepática há 5 meses traz para a consulta médica os seguintes exames laboratoriais: Bilirrubina total 3,5 mg/dL – Albumina 2,5 g/dL – INR 1,9. No momento encontra-se consciente e orientado, sem sinais de encefalopatia hepática e sem presença de ascite.

Com bases nestes dados, marque a alternativa que possui a pontuação na classificação de Child-Pugh.

- A) 9
- B) 8
- C) 7
- D) 10
- E) 6

QUESTÃO 60

Julgue cada item a seguir como Verdadeiro (V) ou Falso (F), sobre o manejo clínico da Sífilis.

1. () Para o seguimento pós-tratamento do paciente, os testes não treponêmicos devem ser realizados a cada três meses nas gestantes e, na população geral, a cada seis meses no primeiro ano de acompanhamento.
2. () É indicação de sucesso de tratamento a ocorrência de diminuição dos títulos em torno de duas diluições em três meses, e três diluições em seis meses após a conclusão do tratamento.
3. () Caso haja uma elevação de títulos em duas diluições ou mais, deve-se considerar a possibilidade de reinfecção ou reativação da infecção.
4. () A persistência de resultados reagentes com títulos baixos durante um ano após o tratamento, quando descartada nova exposição durante o período analisado, indica sucesso do tratamento.

A sequência correta, de cima para baixo, é:

- A) F – F – V – V
- B) F – V – V – V
- C) V – V – V – V
- D) V – V – F – F
- E) V – F – V – F

ATENÇÃO!

O **candidato** está **proibido** de **destacar** esta folha com o **gabarito**, sob pena de **eliminação** do processo. Somente o **Fiscal de Sala** está autorizado a fazer isso no momento da saída do candidato em definitivo do Local de Prova.

GABARITO DO CANDIDATO																			
1	2	3	4	5	6	7	8	9	10	11	12	13	14	15	16	17	18	19	20
21	22	23	24	25	26	27	28	29	30	31	32	33	34	35	36	37	38	39	40
41	42	43	44	45	46	47	48	49	50	51	52	53	54	55	56	57	58	59	60

EDITAL Nº 73/2019 – IFAL

8.1 - A FUNDEPES e a COPEVE/UFAL divulgarão o gabarito preliminar, juntamente com as Provas Objetivas, nos endereços eletrônicos www.fundepes.br e www.copeve.ufal.br, na data provável de 28/08/2019, a partir das 21h00.

GABARITO OFICIAL

www.fundepes.br
www.copeve.ufal.br

REALIZAÇÃO



INSTITUTO
FEDERAL
Alagoas