



Estado de Alagoas  
**COMPANHIA DE SANEAMENTO DE ALAGOAS**  
**CONCURSO PÚBLICO**



**PROVA TIPO**  
**2**

Cargo – Nível Superior:

**ANALISTA DE SISTEMAS**

Provas de Redação, Português, Raciocínio Lógico,  
Fundamentos da Administração Pública e Conhecimentos Específicos

2014

**CADERNO DE QUESTÕES**

**INSTRUÇÕES GERAIS**

- Este **Caderno de Questões** somente deverá ser aberto quando for autorizado pelo Fiscal.
- Antes de iniciar** a prova, **confira** se o **tipo** da prova do **Caderno de Questões** é o mesmo da **etiqueta da banca** e da **Folha de Respostas** de questões objetivas.
- Ao ser autorizado o início da prova, verifique se a numeração das questões e a paginação estão corretas. Verifique também se contém **1 (uma)** proposta de redação e **60 (sessenta)** questões objetivas com 5 (cinco) alternativas cada. Caso contrário, comunique imediatamente ao Fiscal.
- O tempo disponível para esta prova é de **quatro horas**. Faça-a com tranquilidade, mas **controle seu tempo**. Esse **tempo** inclui a marcação da **Folha de Respostas** de questões objetivas e o preenchimento da **Folha de Redação**.
- Você somente poderá sair em definitivo do Local de Prova depois de decorridas **três horas** do início da aplicação.
- Na **Folha de Respostas** de questões objetivas, confira seu **nome, número do seu documento de identificação, tipo de prova e cargo escolhido**.
- Em hipótese alguma lhe será concedida outra **Folha de Respostas** de questões objetivas e/ou **Folha de Redação**.
- Preencha a **Folha de Respostas** de questões objetivas e a **Folha de Redação** utilizando caneta esferográfica de tinta azul ou preta. Na **Folha de Respostas** objetivas, preencha completamente o círculo correspondente à alternativa escolhida, conforme modelo:



- Será atribuído o valor ZERO à questão que contenha na **Folha de Respostas** de questões objetivas: dupla marcação, marcação rasurada, emendada ou com "X", não preenchida totalmente ou que não tenha sido transcrita.
- A correção da prova objetiva será efetuada de forma eletrônica, considerando-se apenas o conteúdo da **Folha de Respostas** de questões objetivas.
- Caso a Comissão julgue uma questão como sendo nula, os pontos serão atribuídos a todos os candidatos.
- Não será permitida qualquer espécie de consulta.
- A **Redação** deverá ter no **mínimo 20** (vinte) e no **máximo 30** (trinta) **linhas**, considerando-se letra de tamanho regular. **Não responda a lápis**.
- Ao terminar a prova, **devolva** ao **Fiscal** de Sala este **Caderno de Questões**, juntamente com a **Folha de Respostas** de questões objetivas e a **Folha de Redação**, e **assine a Lista de Presença**.
- Na sala que apresentar apenas 1 (um) Fiscal, os 3 (três) últimos candidatos somente poderão ausentar-se da sala juntos, após a **assinatura** da **Ata de Encerramento** de provas.
- Assine** neste Caderno de Questões e **coloque** o número do seu documento de identificação (RG, CNH etc.).

**Boa Prova!**

Nº. do doc. de identificação (RG, CNH etc.):

Assinatura do(a) candidato(a):

Companhia de  
Saneamento de  
Alagoas - CASAL



# ATENÇÃO!

Não coloque seu número de inscrição, nome ou assinatura em qualquer local da prova de redação. Isso o identificará e consequentemente anulará sua prova.

## RASCUNHO DA REDAÇÃO

01	
02	
03	
04	
05	
06	
07	
08	
09	
10	
11	
12	
13	
14	
15	
16	
17	
18	
19	
20	
21	
22	
23	
24	
25	
26	
27	
28	
29	
30	

## PROPOSTA DE REDAÇÃO

O Texto 1, de Walcyr Carrasco, evidencia uma dualidade de profundo caráter temporal, apresentando questões que transitam sobre temas ligados a concepções sociais que aludem ao movimento do tempo sobre a vida, a modismos, a transformações tecnológicas etc.

Com base na leitura do referido texto e em seus conhecimentos, redija sobre o tema “**Como concebemos o passado recente e como podemos ver o futuro**”. Para tanto, considere os limites estruturais do texto dissertativo em prosa e a modalidade escrita formal da língua portuguesa. Busque selecionar, relacionar, organizar e interpretar as informações, fatos, opiniões e argumentos em defesa de seu ponto de vista, de forma coerente e coesa.

### Texto 1

Há algum tempo, visitei uma minifazenda onde as crianças podiam conhecer galinhas, porcos e vacas. Entusiasmados, os pimpolhos se divertiam vendo os bichos e tentando estabelecer uma relação mental entre os animais e os bifos, pernis e asinhas fritas do cardápio cotidiano. Para elas, era algo tão misterioso como as cartinhas para papai Noel. Como é que os pintinhos amarelinhos, tão lindos, se transformariam, um dia, em frango a passarinho?

O mundo em que vivemos é marcado pela hipocrisia. A culinária é uma prova disso. Sou de uma época em que se compravam as galinhas vivas. Eram mortas e depenadas em casa. Tudo bem. Eu mesmo não gostaria de assassinar galinhas como parte do meu cotidiano, em meio a cacarejos assustadores. Mas o frango de supermercado hoje em dia se assemelha a um derivado de petróleo. É um produto criado artificialmente, com uma vaga origem animal. O sabor está mais plástico. Aquilo realmente teve penas ou é produzido em laboratório? Pior que ele, só mesmo o peru de Natal, com gosto de coisa nenhuma. Outro dia um amigo recusou-se a comer um frango assado. Simplesmente porque parecia com...um frango!

CARRASCO, W. A mentira vai à mesa. *Época*, set. 2013 (adaptado).

### INSTRUÇÕES:

- Seu texto deve ter, no mínimo, 20 (vinte) e, no máximo, 30 (trinta) linhas.
- Sirva-se da leitura do texto apresentado somente para fazer uma reflexão sobre o assunto e crie ideias para sua redação. Não o transcreva como se fosse seu.
- Escreva somente com **caneta de tinta azul ou preta** e não se identifique com marcas, assinaturas etc. na Folha de Redação.

## PORTUGUÊS

A questão 1 refere-se a imagem abaixo.



Disponível em: <http://primeirapaginaproducoes.com.br>. Acesso em: 22 fev. 2014.

1. O cartaz acima divulga a peça de teatro "Quem tem medo de Virginia Woolf?" escrita pelo norte-americano Edward Albee. O termo "de Virginia Woolf", do título em português da peça, funciona como

- A) complemento nominal.
- B) adjunto adnominal.
- C) adjunto adverbial.
- D) agente da passiva.
- E) objeto indireto.

A questão 2 refere-se ao texto abaixo.

O reacionário é, antes de tudo, um fraco. Um fraco que conserva ideias como quem coleciona tampinhas de refrigerante ou maços de cigarro – tudo o que consegue juntar, mas só têm utilidade para ele. Nasce e cresce em extremos: ou da falta de atenção ou do excesso de cuidados. E vive com a certeza de que o mundo fora da bolha onde lacrou seu refúgio é um mundo de perigos, pronto para tirar dele o que acumulou em suposta dignidade.

Disponível em: <http://www.cartacapital.com.br>. Acesso em: 22 fev. 2014.

2. O texto traz várias características de um cidadão reacionário. Assinale a alternativa cujo vocábulo é sinônimo do termo "reacionário".

- A) Liberal
- B) Retrógado
- C) Cuidadoso
- D) Colecionador
- E) Revolucionário

3. Considere a seguinte afirmação de Rubem Alves.

"As crianças brincam por puro prazer. Imaginava uma situação em que os homens, ao terminar o trabalho, sorriam de felicidade e veriam o seu próprio rosto refletido em sua obra."

ALVES, R. *Variações sobre o prazer*. São Paulo: Planeta do Brasil, 2013.

O trecho sublinhado pode ser substituído, sem danos à norma culta, por:

- A) haveria de contemplar o seu próprio rosto.
- B) deveria ver o próprio rosto.
- C) assistiriam ao seu próprio rosto.
- D) poderiam assistir o seu próprio rosto.
- E) olhariam ao seu próprio rosto.

4. Na afirmação abaixo, de Padre Vieira,

"O trigo não picou os espinhos, antes os espinhos o picaram a ele... Cuidais que o sermão vos picou a vós"

o substantivo "espinhos" tem, respectivamente, função sintática de,

- A) sujeito/objeto direto.
- B) objeto direto/sujeito.
- C) objeto direto/objeto indireto.
- D) sujeito/objeto indireto.
- E) objeto direto/objeto direto.

5. Na oração "Que tu faças todas as atividades requeridas pelo treinador", verifica-se que o verbo empregado está no presente do subjuntivo. A reescrita dessa frase no imperativo afirmativo é:

- A) Faça todas as atividades requeridas pelo treinador.
- B) Fazei todas as atividades requeridas pelo treinador.
- C) Faças todas as atividades requeridas pelo treinador.
- D) Faze todas as atividades requeridas pelo treinador.
- E) Fazes todas as atividades requeridas pelo treinador.

A questão 6 refere-se ao texto abaixo.

**Está tão quente que dá para fritar um ovo no asfalto.**

O dito popular é, na maioria das vezes, uma figura de linguagem. Entre as 14h30min e as 15h desta terça-feira, horário do dia em que o calor é mais intenso, a temperatura do asfalto, medida com um termômetro de contato, chegou a 65 °C. Para fritar um ovo, seria preciso que o local alcançasse aproximadamente 90 °C.

Disponível em: <http://zerohora.clicrbs.com.br>. Acesso em: 22 jan. 2014.

6. O texto cita que o dito popular "está tão quente que dá para fritar um ovo no asfalto" expressa uma figura de linguagem. O autor do texto refere-se a qual figura de linguagem?

- A) Hipérbole
- B) Paradoxo
- C) Metonímia
- D) Hipérbato
- E) Eufemismo

A questão 7 refere-se aos quadrinhos abaixo.



Disponível em: <http://jornalismob.com>. Acesso em: 10 jan. 2014.

7. No primeiro quadrinho acima, a frase “No Brasil existem quatro poderes” pode ser modificada, de acordo com o português padrão, pela seguinte forma:

- A) Podem haver quatro poderes no Brasil.
- B) Pode ocorrer quatro poderes no Brasil.
- C) Deve existir quatro poderes no Brasil.
- D) Deve haver quatro poderes no Brasil.
- E) Hão quatro poderes no Brasil.

8. Dadas as frases abaixo,

- I. Do que importa a vida se nela não houver risos e lágrimas.
- II. Os alunos se entreolharam surpresos com a atitude do professor.
- III. A classificação do se na cadeia algorítmica necessita de uma sistematização.
- IV. O governo ainda irá decidir se libera o pagamento dos funcionários ou se deve continuar bloqueado.

as funções do “se” são, respectivamente,

- A) Conjunção condicional, pronome, substantivo e conjunção integrante.
- B) Conjunção condicional, substantivo, pronome e conjunção condicional.
- C) Substantivo, pronome, conjunção integrante e conjunção integrante.
- D) Pronome, conjunção integrante, substantivo e conjunção condicional.
- E) Conjunção integrante, pronome, substantivo e conjunção integrante.

A questão 9 refere-se aos trechos abaixo.

## Abastecer o carro com álcool ainda vale à pena no Estado

Disponível em: <http://mirandoamidia.blogspot.com.br>. Acesso em: 22 fev. 2014.

## Mutirões aos sábados vão combater à dengue

Disponível em: <http://mirandoamidia.blogspot.com.br>. Acesso em: 22 fev. 2014.

## BEM-VINDO A VENEZA.

CHEGA DE ENCHENTE II.

ALMAP/8800

Disponível em: <http://www.almapbbdo.com.br>. Acesso em: 22 fev. 2014.

9. Nos enunciados aparecem, respectivamente, os termos “à pena”, “à dengue”, “a Veneza”. Com base nesses enunciados, assinale a alternativa cujos termos estão gramaticalmente de acordo com o emprego ou a ausência do acento grave indicativo da crase.

- A) a pena, a dengue, à Veneza.
- B) à pena, à dengue, a Veneza.
- C) a pena, a dengue, a Veneza.
- D) à pena, a dengue, à Veneza.
- E) à pena, à dengue, à Veneza.

A questão 10 refere-se ao texto abaixo.

Exílio

Das tuas águas tão verdes  
Nunca mais me esquecerei.  
Meus lábios mortos de sede  
Para as ondas inclinei.  
Romperam-se em teus rochedos:  
Só bebi do que chorei.  
Perderam-se os meus suspiros  
Desanimados, no vento.  
Recordo tanto o martírio  
Em que andou meu pensamento!  
E meus sonhos ainda giram  
Como naquele momento.

MEIRELES, Cecília. *Obra poética*. Rio de Janeiro: Nova Aguilar, 1987. p. 151.

10. Os termos “das tuas águas”, “meus lábios mortos” e “os meus suspiros” funcionam, respectivamente, como

- A) complemento nominal, objeto direto e sujeito.
- B) objeto indireto, sujeito e objeto direto.
- C) objeto indireto, sujeito e agente da passiva.
- D) adjunto adverbial, sujeito e objeto direto.
- E) objeto indireto, objeto direto e sujeito.

11. Assinale a alternativa que completa corretamente a seguinte sentença.

“Não me refiro a essas pessoas. Refiro-me...”

- A) às maléficas, superficiais e as hipócritas.
- B) às maléficas, superficiais e às hipócritas.
- C) à maléficas, superficiais e às hipócritas.
- D) as maléficas, superficiais e às hipócritas.
- E) as maléficas, superficiais e a hipócritas.

A questão 12 refere-se ao texto abaixo.

“Passa certo dia, à sua porta, a primeira turma de “retirantes”. Vê-a, assombrado, atravessar o terreiro, miseranda, desaparecendo adiante, numa nuvem de poeira, na curva do caminho... No outro dia, outra. E outras. É o sertão que se esvazia.

Não resiste mais. Amatula-se num daqueles bandos, que lá se vão caminho em fora, debruando de ossadas as veredas, e lá se vai ele no êxodo penosíssimo para a costa, para as serras distantes, para quaisquer lugares onde o não mate o elemento primordial da vida.”

CUNHA, E. da. *Os sertões*. São Paulo: Francisco Alves, 1995.

12. O trecho retirado do Livro *Os Sertões*, de Euclides da Cunha,

- A) desvela o comportamento desejado de cada elemento sertanejo.
- B) mostra o estado de alheamento do homem sertanejo diante da tragédia anunciada.
- C) configura as imagens de um mundo cujos indivíduos não se afetam pelas suas fatalidades.
- D) configura uma atmosfera de vivências provisórias, impulsionadas pelos infortúnios do ambiente.
- E) compõe um panorama atípico das cenas sertanejas, baseado principalmente nas imagens provisórias da seca.

13. Considerando o texto seguinte,

“Fez-se no circo um silêncio gélido, tremendo e tão profundo, que se poderiam ouvir até as pulsações do coração”

DA SILVA, R. *Última corrida de touros em Salvaterra*. Rio de Janeiro: Imprensa Nacional, 1995.

verifica-se que no trecho sublinhado

- A) a estrutura verbal não se flexionaria, se o termo “pulsações do coração” estivesse no singular.
- B) o termo “pulsações do coração” é complemento verbal.
- C) o termo “pulsações do coração” é sujeito da oração.
- D) o “que” é conjunção integrante.
- E) o “se” é conjunção subordinativa condicional.

A questão 14 refere-se aos quadrinhos abaixo.



Disponível em: <https://www.facebook.com/tirasarmandinho>. Acesso em: 10 fev. 2014.

14. Armandinho, personagem do cartunista Alexandre Beck, sabe perfeitamente empregar os parônimos “cestas” “sestas” e “sextas”. Quanto ao emprego de parônimos, dadas as frases abaixo,

- I. O cidadão se dirigia para sua \_\_\_\_\_ eleitoral.
- II. A zona eleitoral ficava \_\_\_\_\_ 200 metros de um posto policial.
- III. O condutor do automóvel \_\_\_\_\_ a lei seca.
- IV. Foi encontrada uma \_\_\_\_\_ soma de dinheiro no carro.
- V. O policial anunciou o \_\_\_\_\_ delito.

assinale a alternativa cujos vocábulos preenchem corretamente as lacunas das frases.

- A) seção, acerca de, infligiu, vultuosa, flagrante.
- B) sessão, a cerca de, infringiu, vultosa, fragrante.
- C) seção, a cerca de, infringiu, vultosa, flagrante.
- D) sessão, a cerca de, infligiu, vultuosa, flagrante.
- E) seção, acerca de, infligiu, vultosa, fragrante.

15. No texto,

“Arranca o estatuário uma pedra dessas montanhas, tosca, bruta, dura, informe; e, depois que desbastou o mais grosso, toma o maço e cinzel na mão para começar a formar um homem, primeiro membro a membro e depois feição por feição.”

VIEIRA, P. A. *In Sermão do Espírito Santo*. Acervo da Academia Brasileira de Letras

a oração sublinhada exerce uma função de

- A) conclusão.
- B) oposição.
- C) concessão.
- D) finalidade.
- E) causalidade.



16. Dado o poema abaixo,

“Imagino Irene entrando no céu:  
– Licença, meu branco!  
E São Pedro bonachão:  
– Entra, Irene. Você não precisa pedir licença.”

BANDEIRA, M. *Antologia Poética*. José Olympio: Rio de Janeiro, 1978.

Quanto ao poema, é correto afirmar que há

- A) estrutura poética com traços de texto narrativo.
- B) construção poética sustentada em traços linguísticos rebuscados.
- C) estrutura semântica dissociada de elementos coloquiais e cotidianos.
- D) estrutura gramatical caracterizada pelas inversões sintáticas.
- E) ausência de elementos que suscitem o diálogo.

17. Dado o trecho abaixo,

“Passai, passai, desfeitas em tormentos,  
Em lágrimas, em prantos, em lamentos”

SOUZA, Cruz e. *Broqueis*. São Paulo: L&PM Pochet, 2002.

o verbo do primeiro verso, se utilizado na 2ª pessoa do singular, resulta na seguinte forma:

- A) Passem, passem, desfeitas em tormentos.
- B) Passa, passa, desfeita em tormentos.
- C) Passas, passas, desfeita em tormentos.
- D) Passam, passam, desfeitas em tormentos.
- E) Passe, passe, desfeita em tormentos.

18. Dado o texto de Jorge Amado,

“Acostumei-me a jogar futebol com os filhos dos operários. A bola, pobre bola rudimentar, fazia-se de bexiga de boi cheia de ar. Tornei-me camarada de um garoto Sinval, rebento único de uma operária, cujo marido morrera em São Paulo, metido numas encrencas com a polícia, não sei bem por quê. Sei que os operários falavam dele como de um mártir. E Sinval desancava os patrões o que mais que podia. Franzino, os ossos quase a aparecer, possuía no entanto uma voz firme e um olhar agressivo. Chefiava a gente nos furtos às mangas e cajus dos sítios vizinhos. E toda vez que meu tio passava, cuspi de lado. Dizia que apenas completasse dezesseis anos embarcaria para São Paulo, para lutar como seu pai. Só muito depois é que eu vim compreender o que significava tudo isso.”

(Jorge Amado – *Infância*)

é correto afirmar que há, no texto,

- A) certo tom cronístico e ausência de elementos memorialistas.
- B) um relato pitoresco de uma paisagem em contrastes.
- C) revelações panfletárias, resultantes de fragmentos narrativos e resquícios de memórias.
- D) uma estrutura narrativa com forte presença memorialista e imagens de um tempo definido.
- E) prenúncios de subjetividades e linguagem metafórica.

19. Dadas as orações:

- I. Ricardo é inteligente, mas é pouco trabalhador.
- II. Embora seja pouco trabalhador, Ricardo é inteligente.
- III. O automóvel é novo; por isso não pode ir a grande velocidade.
- IV. O automóvel não pode ir a grande velocidade, porque é novo.

No tocante à classificação das orações coordenadas e subordinadas, tem-se, respectivamente,

- A) Coordenada sindética adversativa, coordenada sindética adversativa, subordinada adverbial consecutiva e coordenada sindética explicativa.
- B) Subordinada adverbial consecutiva, subordinada adverbial concessiva, coordenada sindética explicativa e subordinada adverbial causal.
- C) Coordenada sindética alternativa, subordinada adverbial proporcional, subordinada adverbial causal e coordenada sindética explicativa.
- D) Subordinada adverbial concessiva, coordenada sindética adversativa, coordenada sindética explicativa e subordinada adverbial final.
- E) Coordenada sindética adversativa, subordinada adverbial concessiva, coordenada sindética conclusiva e subordinada adverbial causal.

A questão 20 refere-se ao texto abaixo.

**R E V E R**

CAMPOS, Augusto de. *Viva vaia: poesia 1949-1979*. São Paulo: Ateliê Editorial, 2000.

20. O texto acima é obra do poeta Augusto de Campos, um dos fundadores da Poesia Concreta no Brasil. O poema minimalista traz a forma verbal “rever”, utilizando um recurso de espelhamento, pois se trata de

- A) um acróstico cuja função, no texto, é destacar a estrutura fonética e lexical do texto.
- B) um hipérbato cuja função, no texto, é inverter a oração para dar efeito estilístico.
- C) um neologismo cuja função, no texto, é a inovação léxico-semântica.
- D) um vocábulo onomatopaico cuja função, no texto, é criar uma interação morfofonológica.
- E) um palíndromo cuja função, no texto, é criar uma interação gráfico-semântica.

## RACIOCÍNIO LÓGICO

## RASCUNHOS

21. O Estado de Alagoas é dividido em 3 mesorregiões (Leste, Agreste e Sertão) que ocupam uma área de 27 767 km<sup>2</sup>. O gráfico abaixo mostra a distribuição em 360 graus da dimensão territorial das microrregiões no Estado. A partir dessas informações, conclui-se que a área da microrregião Agreste é de, aproximadamente,

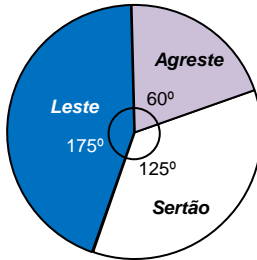

- A) 16 660 km<sup>2</sup>.
- B) 11 106 km<sup>2</sup>.
- C) 9 255 km<sup>2</sup>.
- D) 6 380 km<sup>2</sup>.
- E) 4 627 km<sup>2</sup>.

22. Dadas as premissas de um silogismo categórico,

1. Alguns homens economizam água;
2. Nenhum ignorante economiza água;

qual a conclusão que torna o argumento válido?

- A) Todo ignorante é homem.
- B) Nenhum homem economiza água.
- C) Alguém que economiza água não é homem.
- D) Alguém que economiza água não é ignorante.
- E) Alguns homens são ignorantes.

23. As fórmulas lógicas

$$(P \wedge Q \rightarrow R) \leftrightarrow (P \rightarrow (Q \rightarrow R)),$$

$$(x = 1 \vee x > 3) \leftrightarrow \sim(x < 3 \wedge x = 1),$$

$$\sim P \rightarrow Q \wedge P,$$

são, respectivamente,

- A) tautológica, contraditória, contraditória.
- B) contingente, contraditória, contraditória.
- C) tautológica, contingente, contingente.
- D) contingente, contraditória, tautológica.
- E) tautológica, contingente, contraditória.



24. Quantos triângulos têm vértices nos pontos A, B, C, D, e E da figura?

- A) 14
- B) 12
- C) 10
- D) 5
- E) 8

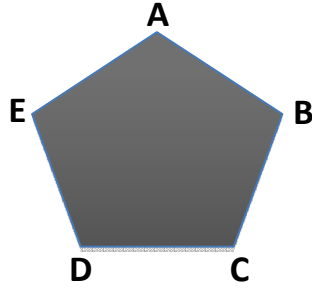

25. Considere as seguintes fórmulas do cálculo proposicional.

- I.  $\sim\sim R$
- II.  $(\sim R)$
- III.  $\sim\sim(P \wedge P)$
- IV.  $\sim(P \leftrightarrow (Q \wedge R))$

Usando as regras de formação, verifica-se que são fórmulas bem formuladas,

- A) I, II, III e IV.
- B) I, III e IV, apenas.
- C) III e IV, apenas.
- D) I e II, apenas.
- E) II, apenas.

26. Qual a proposição contraditória à premissa “Algum herói é brasileiro”?

- A) Todo herói é brasileiro.
- B) Nenhum herói é brasileiro.
- C) Quase todo herói é brasileiro.
- D) Algum brasileiro é herói.
- E) Algum herói não é brasileiro.

27. Dadas as afirmativas abaixo quanto ao Argumento Lógico,

- I. Se apenas uma das premissas do argumento for falsa, então não se pode estabelecer a veracidade da sua conclusão.
- II. Um argumento dedutivo é aquele cuja conclusão deve ser verdadeira se suas premissas básicas forem verdadeiras.
- III. Um argumento indutivo é aquele cuja conclusão não é necessária, dadas suas premissas básicas. As conclusões de argumentos indutivos são mais ou menos prováveis em relação a suas premissas.
- IV. Diferente dos argumentos dedutivos, cuja probabilidade indutiva é sempre 1, os argumentos indutivos têm uma escala de probabilidades indutivas; logo, variam muito o conceito de fidedignidade.

verifica-se que estão corretas

- A) I, II, III e IV.
- B) II e III, apenas.
- C) I e III, apenas.
- D) I e II, apenas.
- E) IV, apenas.



28. Correlacione as funções numeradas à esquerda com as suas respectivas funções equivalentes.

Coluna 1	Coluna 2
1. $\sim(P \wedge Q)$	( ) P
2. $\sim(P \vee Q)$	( ) $(\sim P \wedge \sim Q)$
3. $(P \rightarrow Q)$	( ) $(\sim P \vee \sim Q)$
4. $(P \vee P)$	( ) $(\sim P \vee Q)$

Qual a ordem correta, de cima para baixo?

- A) 4 – 3 – 1 – 2
- B) 4 – 2 – 1 – 3
- C) 4 – 1 – 2 – 3
- D) 3 – 1 – 2 – 4
- E) 1 – 3 – 2 – 4

29. Qual a proposição contrária a  $\forall x((Gx \vee Cx) \rightarrow Ax)$ ?

- A)  $\forall x (Ax \rightarrow (Gx \vee Cx))$
- B)  $\exists x ((Gx \vee Cx) \wedge Ax)$
- C)  $\forall x ((Gx \vee Cx) \rightarrow \sim Ax)$
- D)  $\exists x ((Gx \vee Cx) \wedge \sim Ax)$
- E)  $\forall x (\sim(Gx \vee Cx) \rightarrow Ax)$

30. Truco é um jogo de cartas muito popular nas regiões sul e sudeste do Brasil. No jogo, utiliza-se o baralho tradicional, composto por quatro naipes de doze cartas. Pelas regras do jogo, um momento de sorte do jogador é quando ele possui três cartas de um mesmo naipe. Qual a probabilidade de que as três primeiras cartas distribuídas aos jogadores sejam do mesmo naipe?

- A)  $\frac{55}{3\,243}$
- B)  $\frac{55}{1\,081}$
- C)  $\frac{3}{48}$
- D)  $\frac{3}{16}$
- E)  $\frac{3}{12}$

RASCUNHOS



## FUNDAMENTOS DA ADMINISTRAÇÃO PÚBLICA

**31.** O atraso injustificado no início de uma obra pública é hipótese de que medida administrativa?

- A) Nulidade do contrato.
- B) Reequilíbrio econômico-financeiro.
- C) Devolução da garantia contratual.
- D) Rescisão unilateral do contrato.
- E) Revogação do contrato.

**32.** O princípio das licitações que consiste em que os critérios e fatores seletivos previstos no edital devem ser adotados inafastavelmente para o julgamento, evitando-se qualquer surpresa para os participantes da competição, é nominado de

- A) moralidade administrativa.
- B) julgamento objetivo.
- C) competitividade.
- D) publicidade.
- E) igualdade.

**33.** Assinale a alternativa correta acerca dos poderes da Administração Pública.

- A) A desapropriação de imóvel pela Administração Pública é exemplo de ato discricionário e, por isso, não se sujeita ao controle judicial em nenhum aspecto.
- B) O juízo de conveniência e oportunidade que caracteriza o exercício do poder discricionário não pode afastar-se da consecução do interesse público, bem como da obediência à proporcionalidade, sob pena de nulidade.
- C) O exercício do poder vinculado caracteriza-se pela liberdade do administrador e pela impossibilidade de controle externo do mérito do ato praticado.
- D) A legislação brasileira proíbe a prática de atos discricionários após a Constituição de 1988.
- E) O poder discricionário é aquele que se exerce à margem da lei, de acordo com critérios de conveniência e oportunidade que não se sujeitam a qualquer forma de controle jurídico, como, por exemplo, no caso da lavratura de auto de infração por auditor fiscal da Receita Federal do Brasil.

**34.** Qual a alternativa que representa modalidade de licitação?

- A) Leilão
- B) Convênio
- C) Consórcio administrativo
- D) Menor preço
- E) Contrato de gestão

**35.** Dadas as proposições abaixo,

- I. A avocação de competência define-se como ato do superior hierárquico que chama para si a responsabilidade pela prática de ato de que estava incumbido órgão de inferior hierarquia e foi proibida pela Constituição de 1988.
- II. A competência administrativa pode, em geral, ser objeto de delegação, exceto quanto se trata de competência exclusiva.
- III. O poder regulamentar está subordinado à lei, a fim de auxiliar sua fiel execução.
- IV. O exercício do poder disciplinar, mediante a aplicação de penalidade a servidor público, dá-se conforme a lei, que poderá conter conceitos jurídicos indeterminados na definição das infrações.
- V. A limitação de atividade ou interesse privado, em razão do interesse público, é característica da definição de poder de polícia, e não de poder disciplinar.

verifica-se que estão corretas

- A) I e II, apenas.
- B) I e III, apenas.
- C) IV e V, apenas.
- D) II, III, IV e V, apenas.
- E) I, II, III, IV e V.

**36.** Dadas as seguintes afirmativas quanto ao Regime Jurídico-Administrativo e aos princípios constitucionais do Direito Administrativo Brasileiro.

- I. A Constituição Federal exige expressamente lei específica para criação de autarquia e autorização da instituição de empresa pública, de sociedade de economia mista.
- II. É vedado ao servidor público civil o direito à livre associação sindical.
- III. A acumulação remunerada de cargos públicos é taxativamente proibida pela Constituição Federal, sem exceção.
- IV. O princípio da publicidade aplica-se à administração pública direta da União e dos Estados, mas apenas parcialmente à administração direta e indireta dos Municípios.
- V. A legalidade é princípio geral do Estado de Direito, mas não tem previsão específica no Direito Administrativo.

verifica-se que está(ão) correta(s) apenas

- A) II, III e V.
- B) I, II e IV.
- C) IV e V.
- D) IV.
- E) I.

**37.** Acerca do conceito e regime jurídico aplicável aos serviços públicos, assinale a alternativa correta.

- A) Mesmo quando delega a execução do serviço público, a Administração Pública não perde sua titularidade.
- B) Os serviços públicos não podem ser prestados pelos particulares, visto que não podem ensejar o lucro privado.
- C) Os serviços estaduais são passíveis de concessão, mas não são adequados à delegação.
- D) A licitação pública somente é imprescindível para os serviços concedidos, não para os que sejam objeto de permissão.
- E) Não é necessária a realização de licitação pública para a concessão de serviços públicos à exploração do particular.



**38.** Dadas as afirmativas abaixo acerca da natureza e do regime jurídico das empresas públicas e das sociedades de economia mista.

- I. Tanto as empresas públicas quanto as sociedades de economia mista são criadas necessariamente por lei.
- II. Os municípios não podem criar empresas públicas nem sociedades de economia mista.
- III. Apenas empresas públicas podem prestar serviços públicos.
- IV. Apenas as sociedades de economia mista podem explorar atividade econômica.
- V. Empresas públicas têm capital exclusivamente público, ao passo que as sociedades de economia mista também contam com capital privado.

verifica-se que está(ão) correta(s) apenas

- A) II.
- B) V.
- C) IV e V.
- D) I, III e V.
- E) II, III e IV.

**39.** Quanto ao poder regulamentar da Administração Pública, é correto afirmar:

- A) deve ser exercido pela Câmara de Vereadores nos casos em que a lei federal requeira regulamentação, apenas quando não implicar aumento de despesa nem criação ou extinção de órgãos públicos.
- B) edição de decreto autônomo, por parte do chefe do Poder Executivo, instituindo infrações funcionais para instrumentalizar o poder de polícia, é exemplo de exercício de poder regulamentar.
- C) poderá o Chefe do Executivo dispor, mediante decreto, sobre organização e funcionamento da administração do ente federado, apenas quando não implicar aumento de despesa nem criação ou extinção de órgãos públicos.
- D) o poder regulamentar decorre das relações de hierarquia entre servidores públicos, no interior da administração pública, vedada a delegação nos casos de competência exclusiva.
- E) somente pode ser exercido pelos municípios nos casos expressamente previstos em lei, vedado o aumento de despesa.

**40.** As concessões e permissões de serviços públicos são formas de serviços

- A) descentralizados por delegação legal.
- B) centralizados por delegação negocial.
- C) centralizados por delegação legal.
- D) centralizados por gestão associada.
- E) descentralizados por delegação negocial.

## CONHECIMENTOS ESPECÍFICOS

**41.** Dados os itens sobre a Organização Básica e Arquitetura de Computadores e o Modelo de Von Neumann,

- I. A arquitetura ou máquina de Von Neumann consiste em memória principal, unidade lógica e aritmética, unidade de controle e equipamento de entrada e saída.
- II. A unidade lógica e aritmética interpreta as instruções na memória e faz com que sejam executadas.
- III. O módulo de entrada e saída é operado pela memória principal.
- IV. A unidade de controle armazena dados e instruções.

verifica-se que está(ão) correto(s) apenas

- A) II, III e IV.
- B) III e IV.
- C) II e III.
- D) I e II.
- E) I.

**42.** Dados os itens sobre sistemas operacionais,

- I. Os sistemas operacionais devem ser organizados de modo a ficarem em redes diferentes para que um não atrapalhe o funcionamento do outro.
- II. Uma das maneiras para disponibilizar arquivos para uma rede heterogênea é fazer uso de dispositivos NAS (*Network-Attached Storage*), que podem utilizar protocolos tais como NFS, CIFS/SMB ou FTP.
- III. Os sistemas operacionais somente gerenciam hardware, deixando a gerência de software para as aplicações.
- IV. Os sistemas operacionais Windows Server e GNU/Linux permitem extensões por meios de *drivers* de dispositivos, que habilitam desenvolvedores a adicionar suporte para o hardware desejado.

verifica-se que estão corretos apenas

- A) II, III e IV.
- B) II e IV.
- C) II e III.
- D) I e IV.
- E) I e III.

**43.** Considerando os conceitos de Orientação a Objetos e Tipos Abstratos de Dados, qual das seguintes afirmações é verdadeira?

- A) Classe é a instância de um objeto.
- B) Tipos abstratos de dados não permitem herança.
- C) Classes não podem herdar a partir da mesma classe base.
- D) Objeto tem obrigatoriamente estado e comportamento.
- E) Tipos abstratos de dados e classes são a mesma coisa.



44. O programa Java a seguir:

```
classContaTipoA {
publicint i;
privateint j;
}
classContaTipoBextendsContaTipoA {
voidimprime() {
super.j = super.i + 1;
System.out.println(super.i + " " + super.j);
}
}
classPrincipal {
publicstaticvoidmain(Stringargs[])
{
ContaTipoBobj = new ContaTipoB();
obj.i=1;
obj.imprime();
}
}
```

- A) fornece como saída 1 1.
- B) apresenta erro de execução.
- C) fornece como saída 1 2.
- D) apresenta erro de compilação.
- E) fornece como saída 2 1.

45. Uma chave primária de uma tabela quando combinada com uma chave estrangeira de outra tabela cria

- A) modelo de rede entre as tabelas.
- B) um índice no banco de dados.
- C) uma relação pai-filho entre as tabelas.
- D) uma nova visão para as duas tabelas.
- E) uma relação muitos-para-muitos entre as tabelas.

46. O sinal de clock é medido em uma unidade chamada Hertz (Hz), que é o número de ciclos de clock por segundo. Um clock de 1.000.000.000 nHz significa que em um segundo existe(m)

- A) 1 bilhão de ciclos de clock.
- B) 10 milhões de ciclos de clock.
- C) 1 milhão de ciclos de clock.
- D) 100 ciclos de clock.
- E) 1 ciclo de clock.

47. Atribuindo V (verdadeiro) ou F (falso) às afirmações relativas ao Modelo Entidade Relacionamento,

- ( ) Um departamento possui vários empregados e cada empregado participa de apenas um projeto.
- ( ) Cada projeto é executado por um departamento, com a participação de vários empregados de vários departamentos.
- ( ) Cada empregado participa de vários projetos que são executados por um departamento.
- ( ) Cada empregado de um departamento participa de apenas um projeto.

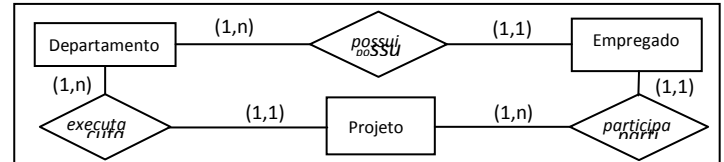

obtem-se de cima para baixo,

- A) V, F, F, V.
- B) V, F, V, F.
- C) F, F, F, V.
- D) F, V, V, F.
- E) V, V, V, F.

48. Conhecido como cabo BNC (Bayonet Naur), é feito de um único fio de cobre revestido por isolante e coberto por uma camada de trança de alumínio ou de cobre que protege o fio da interferência externa. Este conceito se refere a

- A) par trançado com blindagem.
- B) fibras multimodo de índice gradual.
- C) cabo coaxial.
- D) fibra óptica.
- E) par trançado.

49. O gerenciamento da qualidade faz parte da Engenharia de Software e uma das suas preocupações é a qualidade de software que preconiza que se deve produzir um produto que

- A) foi desenvolvido de forma interativa.
- B) utiliza procedimentos de alta qualidade.
- C) entrega um produto dentro do prazo estipulado.
- D) atenda aos requisitos.
- E) utiliza um processo de desenvolvimento correto.

50. Qual é o modelo de processo de software mais adequado para o caso do desenvolvimento de uma aplicação de processamento de dados bem compreendida?

- A) O modelo evolucionário
- B) O modelo espiral
- C) O modelo de prototipagem
- D) O modelo exploratório
- E) O modelo em cascata



51. A parte de testes tem sido a base dos processos de desenvolvimento de software como SCRUM e XP. Qual é a ordem normal das atividades em que os Testes de Software são organizados?

- A) Unidade, integração, validação, sistema
- B) Unidade, integração, sistema, validação
- C) Integração, validação, sistema, unidade
- D) Validação, sistema, unidade, integração
- E) Sistema, integração, unidade, validação

52. Dados os itens sobre como os tipos de índice B-TREE e HASH devem ser usados para as tabelas de memória,

- I. Os tipos de índices HASH são apenas para uso com comparações de igualdade, como aquelas que utilizam os operadores = e <, >, <=, >=.
- II. Os tipos de índices B-TREE são preferíveis para uso com comparações onde não basta usar operadores de igualdade.
- III. Os tipos de índices B-TREE são apenas para uso com comparações de igualdade, como aqueles que utilizam os operadores = e <, >, <=, >=.
- IV. Os tipos de índices HASH são preferíveis para uso com comparações onde não basta usar operadores de igualdade.

verifica-se que estão corretos apenas

- A) III e IV.
- B) II e IV.
- C) II e III.
- D) I e III.
- E) I e II.

53. Qual a ferramenta de linha de comando que permite ver o caminho que os pacotes estão percorrendo a partir de uma estação de trabalho até um determinado servidor?

- A) Traceroute
- B) Nslookup
- C) Named
- D) Netstat
- E) Route

54. Em uma Linguagem de Modelagem Unificada – UML, os Diagramas de Interação:

- I. são utilizados para modelar os aspectos dinâmicos do sistema;
- II. descrevem como um grupo de objetos que se colaboram na obtenção de um dado comportamento;
- III. agrupam os Diagramas de Sequência e Colaboração;
- IV. modelam a dinâmica de um sistema para dominar a sua complexidade e aumentar a compreensão das suas particularidades;
- V. diz o que o sistema faz, mas não quem (*pessoa ou departamento*) o faz.

Das afirmações, estão corretas apenas

- A) I e IV.
- B) III e V.
- C) I, II, III e V.
- D) I, II, III e IV.
- E) II, III, IV e V.

55. Considerando o SQL, qual das opções a seguir seleciona todos os registros de uma tabela chamada "ContasAgua", onde o "Bairro" está entre (e incluindo) "Pajuçara" e "Ponta Verde"?

- A) SELECT Bairro>'Pajuçara' AND Bairro<'Ponta Verde' FROM ContasAgua.
- B) SELECT BETWEEN 'Pajuçara' AND 'Ponta Verde'FROMContasAgua.
- C) SELECT \* FROM ContasAgua WHERE Bairro BETWEEN 'Pajuçara' AND 'Ponta Verde'.
- D) SELECT ALL FROM ContasAgua WHERE Bairro>'Pajuçara' AND Bairro<'Ponta Verde'.
- E) SELECT \* FROM ContasAgua WHERE Bairro>'Pajuçara' AND Bairro<'Ponta Verde'.

56. São uma extensão do Diagrama de Objetos; realçam a organização estrutural dos objetos que enviam e recebem mensagem; mostram as interações entre objetos, insistindo sobre a sua estrutura espacial estática que permite que os objetos de um grupo colaborem entre si. Este conceito se refere a

- A) Diagramas de Volterses.
- B) Diagramas de Controle.
- C) Diagramas de Sequência.
- D) Diagramas de Complementação.
- E) Diagramas de Colaboração.

57. Dados os itens sobre os pacotes ICMP,

- I. Eles acusam a recepção de um segmento TCP.
- II. Eles garantem a entrega de datagramas.
- III. Eles podem fornecer informações sobre os hosts com problemas de rede.
- IV. Eles são encapsulados dentro de datagramas de IP.

verifica-se que estão corretos apenas

- A) III e IV.
- B) II e III.
- C) II e IV.
- D) I e III.
- E) I e II.

58. Na Engenharia de Software, qual a correta ordem dos processos da manutenção de um sistema?

- A) Pedidos de alterações, realização das alterações, análise de impacto, planejamento da entrega do sistema e entrega do sistema.
- B) Pedidos de alterações, análise de impacto, planejamento da entrega do sistema, realização das alterações e entrega do sistema.
- C) Análise de impacto, planejamento da entrega do sistema, teste de pedido de alterações, realização das alterações e entrega do sistema.
- D) Análise de impacto, realização das alterações, planejamento da entrega do sistema e entrega do sistema.
- E) Análise de impacto, pedidos de alterações, realização das alterações, planejamento da entrega do sistema e entrega do sistema.

59. Numerando a 1ª coluna com as definições elencadas na 2ª coluna,

1ª Coluna	2ª Coluna
( ) Flood	1. Programa utilizado para quebrar licenças de outros programas. Também pode-se referir a programas utilizados para quebrar senhas.
( ) Crack	2. Equipamento e/ou software utilizado para controlar as conexões de uma rede. Eles podem simplesmente filtrar os pacotes baseados em regras simples, como também fornecer outras.
( ) Phreaking	3. Sobrecarga (em geral, de pacotes) causada por eventos não esperados que causam lentidão da rede.
( ) Firewall	4. Ferramenta utilizada por hackers e especialistas em segurança de rede que serve para monitorar e gravar pacotes que trafegam pela rede. Dependendo do tipo, é possível analisar vários dados dos pacotes, analisar protocolos, ver dados específicos da camada de aplicação, senhas etc.
( ) Sniffer	5. São os hackers de telefonia, convencional ou celular.

obtem-se de cima para baixo, a sequência

- A) 2, 4, 5, 1, 3
- B) 5, 3, 2, 1, 4
- C) 4, 3, 5, 2, 1
- D) 3, 1, 5, 2, 4
- E) 4, 5, 2, 3, 1

60. Numere a 1ª coluna com as definições elencadas na 2ª coluna

1ª Coluna	2ª Coluna
( ) Objeto	1. Conjunto de objetos que possuem propriedades semelhantes (ATRIBUTOS), o mesmo comportamento (MÉTODOS), os mesmos relacionamentos com outros objetos e a mesma semântica.
( ) Herança	2. Abstração de uma entidade do mundo real de modo que essa entidade possui várias características.
( ) Método	3. Conjunto de informações que caracterizam um objeto; descrevem as informações que ficam escondidas em um objeto para serem exclusivamente manipulados pelas operações daquele objeto.
( ) Classe	4. Mecanismo que permite definir uma nova classe (subclasse) a partir de uma classe já existente (superclasse).
( ) Atributo	5. Processo que pode mudar a estrutura de dados, quando um objeto é mapeado dentro do domínio do software.

Qual a sequência correta, de cima para baixo?

- A) 2, 4, 5, 1, 3
- B) 3, 4, 5, 2, 1
- C) 5, 3, 2, 1, 4
- D) 4, 3, 5, 2, 1
- E) 4, 5, 2, 3, 1